Comité Regional Primer Centenario

El Activista Regional

PSM

Revista de Información y Educación Política del Comité Regional Primer Centenario del PSM
Año 16, Número 168 Abril de 2015

Que quede claro: "La soberanía nacional reside esencial y originariamente en el pueblo. Todo poder público dimana del pueblo y se instituye para beneficio de éste. El pueblo tiene en todo tiempo el inalienable derecho de alterar o modificar la forma de su gobierno". (Artículo 39 de la Constitución Política de los Estados Unidos Mexicanos).

LOS PARTIDOS Y UNA NUEVA SOCIEDAD

XIX SEMINARIO INTERNACIONAL

"LOS PARTIDOS Y UNA NUEVA SOCIEDAD"

12, 13, y 14 de marzo de 2015

página 5

A los norteamericanos les decimos ¡¡¡Venezuela y su Revolución no está sola!!!!!

Índice

Editorial……..….3
-Dirigentes Socialistas en la Historia de México...…….....4
-A los norteamericanos les decimos: ¡¡¡Venezuela y su Revolución no está sola!!!……..…….……5
-Alba: EU debe anular decreto que considera amenaza a Venezuela……...…….…..…..11
-Carta del presidente Nicolás Maduro al pueblo de los Estados Unidos ……13
-El Soberano Congreso de Anáhuac por aclamación proclama ciudadano mexicano al Excmo. Simón Bolívar…...……..….....14
-Carta de los Movimientos Sociales del Mundo al Presidente de los EEUU Barack Hussein Obama……..…15
-Foro de Sao Paulo se solidariza con Venezuela ante decreto imperial …….……..……16
-Mensaje de Fidel al presidente Nicolás Maduro….....16
-XX Encuentro Nacional de Solidaridad con Cuba: Declaración Final…….....……..…..17
-XX Encuentro Nacional de Solidaridad con Cuba: Resolutivos Mesas de Trabajo..……...17
-De Punta del Este a Panamá, el fin de la exclusión de Cuba……..……19
-El Estado Nacional Soberano de Borinken, el socialismo e internacionalismo.-Carlos Rivera.……..20
-Unidad de la Izquierda Peruana.-Roger Uliánov…….22
-ISRAEL: Después de las elecciones, un primer balance.-Michel Warschawsi……...23
-DF: se avizora una reñida elección local…….....24
-Arrancaron las campañas electorales y especulaciones...25
-Deben quitar el registro al PVEM y echar del INE a Córdova por solapar violaciones a la ley.-Víctor Manuel Iglesias Narváez...……..……29
-Solo les importa el costo político.- Alberto Medina Méndez……...30
-Comercialización del poder y la borrachera democrática.-Manuel Aguilera Gómez…...……...31
-Por México hoy: las tareas inmediatas.-Cuauhtémoc Cárdenas……...32
-'Por México hoy'.-Marco Rascón..……..……...34
-Sistema de partidos agotado.-Emiliano Carrillo Carrasco……34
-Plantea Hacienda recorte de 135 mil mdp al gasto 2016……35
-La realidad de México: desempleo, subempleo y bajos salarios……..38
-El cese a Aristegui fue fulminante; el sector privado se arrastra.-Pedro Echeverría……..…39
-Con Aristegui todos perdimos.-Eduardo Ibarra Aguirre……...40
-El conflicto de San Quintín muestra que la explotación de los jornaleros se da casi en las mismas condiciones que en el Porfiriato…...……..……41
-A 6 meses de la desaparición de los normalistas de Ayotzinapa la demanda sigue siendo ¡Vivos se los llevaron, vivos los queremos!……...43
-Continúan en negociaciones autoridades del IPN y la Asamblea General Politécnica……44
-Crisis *generalizada* en derechos humanos.-Eduardo Ibarra Aguirre……...45
-Primer desaparecido de la Liga Comunista 23 de Septiembre, Rodolfo Reyes Crespo.-Alberto Guillermo López Limón……..46
-Palabras de Miguel Topete ante la tumba de Gabriel Domínguez "Cholugo" y Zevero Zazueta "Zacarías"...…47
-Convocatoria: "Carlos Marx y la Revolución en el Siglo XXI"……...…49
-Re….cuento Político……50

Comité Regional Primer Centenario

PSM

Sintonice los programas de televisión por internet de la
Agrupación Política Local Mujeres Insurgentes
que se transmiten por:
www.canalpatrio.tv

Lunes, jueves y viernes de 11 a 12:00 horas: Espacios de Diálogo
Martes de 11 a 12:00 horas, Equidad y género.
Entrevistas, análisis y crítica.
Conducidos por Beatriz Gallardo Macías y Raúl Paz Reséndiz.

EDITORIAL

Cada vez es más evidente que la administración de Enrique Peña Nieto lleva más de seis meses mostrando que la brújula del poder está perdida. Del Pacto por México se saltó al vacío. Crecen los motivos de desconfianza en un gobierno que, empezando por el inquilino de Los Pinos, no ha sido escrupuloso para evitar beneficios privados gracias a las responsabilidades públicas que desempeña.

Eventos imprevistos, sumados a la soberbia, la negligencia y el desatino propio y de su equipo, separaron a Peña del supuesto boyante destino que le auguraban sus panegiristas: Iguala-Ayotzinapa, bienes inmobiliarios propios y de sus colaboradores de origen dudoso, amigos constructores beneficiados, utilización privada de bienes públicos por mencionar unos ejemplos.

Así, en México, existe una creciente preocupación que se transforma en malestar social, contra la corrupción política. Es un fenómeno que no tiene ideología u orientación política, que permea a amplios sectores y que prácticamente abarca a todo el conjunto de instituciones.

Algo similar sucede con las *reformas estructurales*, aprobadas con la anuencia de los partidos que suscribieron el Pacto por México, que siguen generando muchos cuestionamientos e incertidumbres en amplios sectores de la sociedad sobre su supuesta pertinencia y beneficios reales.

Más allá de las declaraciones y a pesar de las reformas, la economía muestra los severos problemas que enfrenta para cumplir las proyecciones gubernamentales.

En ese escenario, el peñismo planteó para 2016, un nuevo recorte al Presupuesto de Egresos en los preCriterios de política económica que la Secretaría de Hacienda envió a la Cámara de Diputados, que debe ser aprobado a más tardar el 8 de septiembre. El ajuste será de 135 mil millones de pesos, 11 mil millones más que el de 124 mil millones aplicado en enero pasado. Pronostica crecimiento económico de entre 3 y 3.5 por ciento, inflación de 3 por ciento, reducción de medio punto en el déficit fiscal, precio del petróleo de 50 a 60 dólares y una producción de 2.2 millones de barriles diarios.

Incluso, el 7 de abril, el diario inglés *Financial Times* aseguró que las promesas de Peña Nieto de alcanzar un crecimiento económico de 5 por ciento al término de su administración se han venido abajo con estruendo. Después de ofrecer mayor crecimiento y bienestar con las reformas que impulsó al empezar de su gobierno, el nuevo y poco atractivo lema es hacer más con menos, en alusión a los recortes del gasto que en conjunto sumarán 259 mil millones de pesos).

Por eso, el malestar social existe y se manifiesta contra el apego del gobierno a las políticas neoliberales más perniciosas. Incluso, el premio Nobel de Economía, Paul Krugman, se sumó al 70 por ciento de mexicanos que ya se cansaron de esperar el "milagro económico" que traería empleos, bienestar y desarrollo para ellos y el país. "La liberalización –dijo- tiene 30 años de antigüedad y claramente eso no bastó. No hablamos de un desempeño terrible, pero no fue lo que se esperaba…."

Efectivamente, la economía y las finanzas nacionales no se reflejan en más y mejores empleos, mayor ingreso ni aumento del poder adquisitivo, aunque los indicadores macroeconómicos y los boletines oficiales digan lo contrario. Mantener castigados los sueldos por debajo del crecimiento de la inflación ha resultado ser una eficiente fábrica de pobres. De hecho, la indebida utilización del salario mínimo como ancla inflacionaria ha degradado los niveles de ingreso y bienestar.

En el plano electoral, el pasado 4 de abril arrancó la campaña que culminara con los comicios del 7 de junio. Evento en el que el Instituto Nacional Electoral (INE) tiene una enorme responsabilidad para sacar adelante la tarea. Ya veremos si la incipiente democracia mexicana emerge, o no, con banderas desplegadas del desafío.

Sin embargo, un reto difícil de superar será el abstencionismo que amenaza con rebasar el 60 por ciento, confirmando el rechazo ciudadano a los desprestigiados partidos y los políticos. Obviamente, dejar de votar favorece al partido en el poder. Se requiere una votación elevada para propiciar un cambio en los controles de mando del país. Puede, restar legitimidad a los ganadores, pero no arrebata el triunfo.

Tan fuerte es el desgaste peñista y de su partido -el PRI- que el PAN se le acercó, en las preferencias electorales, a solo tres puntos abajo del tricolor. En esa dirección, su salvación no está en sí mismos; depende del tramposo Partido Verde (PVEM), si logra posicionarse en el ánimo ciudadano.

Por lo visto en las precampañas, la guerra de lodo y los mensajes engañabobos que atentan contra la inteligencia ciudadana se potenciarán. No es de dudar que en los tribunales electorales se resuelvan un buen número de casos.

Otro fenómeno de la degradada y envilecida política nacional es el *chapulinismo*, en el que figuras de diversos partidos renuncian a ellos brincando a las filas de sus antagonistas en la búsqueda de obtener candidaturas y seguir en los cargos de representación popular o de gobierno para servir a los particulares intereses y no a los de la ciudadanía.

En otro importante asunto, a un semestre de la noche triste de Iguala la sociedad continúa atorada. Está atrapada entre la investigación oficial y los justos reclamos de los familiares de los normalistas de Ayotzinapa desaparecidos. Si nos atenemos a la supuesta *verdad histórica* propalada por la PGR, no aparecerán nunca, aunque no haya pruebas contundentes al respecto. A pesar de lo cual la demanda central es que aparezcan vivos.

Y como lo anticipamos, un gran éxito fue el XIX Seminario Internacional "Los Partidos y la Nueva Sociedad" organizado por el Partido del Trabajo los pasados 12, 13 y 14 de marzo refrendando la decisión y compromiso de las distintas fuerzas socialistas, nacionalistas y progresistas de los cinco continentes en la intransigente lucha por un mundo radicalmente distinto y superior al actual donde los anhelos y aspiraciones económicas, sociales y políticas de todos los habitantes del planeta sea una realidad tangible.

DIRECTORIO: CONSEJO EDITORIAL: Raúl Paz Reséndiz, Flor Hernández González, Melitón Barrientos, Raúl Ornelas Flores, Mauricio A. Romero Gallardo (corresponsal en Baja California), Ramón Cárdenas, Elia Ornelas Flores, Alberto Eguía Rosales (corresponsal en Morelos), Lucía Villegas Medina, Juvenal Salazar Velásquez, Honorio Gallegos.
DIRECTOR GENERAL: Raúl Paz R. DISEÑO: Misael César Reséndiz G., y Daniel Omar González P.
El Activista Regional es la Revista de Información y Educación Política del Comité Regional Primer Centenario del Partido Socialista de México (PSM).
Avenida México, No. 199, Colonia Hipódromo Condesa, Delegación Cuauhtémoc, México, DF, C. P. 06170; Tel. Cel: 044 55 2985 5655.
Correos: activistaregional_psm@hotmail.com, raulpaz67@hotmail.com página web: http://actregional.my3gb.com/index.html
Año 16. Número 168 Cierre de edición: 8 de Abril de 2015
La información contenida en el Activista Regional procede de fuentes propias, sitios web, medios periodísticos, partidos y organizaciones políticas de izquierda socialista y progresista. Los artículos firmados son responsabilidad de su autor. Se permite la reproducción total o parcial, citando la fuente.

LOS DIRIGENTES Y MILITANTES DEL COMITÉ REGIONAL PRIMER CENTENARIO

Dirigentes socialistas en la historia de México

Luis Sosa: izquierdista, activista, valiente, confrontador, exigente

Pedro Echeverría V. (Rebelión)

1. El pasado 20 de enero falleció en su departamento de la ciudad de México Luis Sosa Pérez. Fue durante 55 años – empleado de ferrocarril, fundador de la juventud o partido comunista en Yucatán, participante directo en mil un mítines, manifestaciones, congresos y confrontaciones- uno de los pocos que dieron la vida entera por la transformación de México. Luis Sosa, José Acal, Humberto Escobedo y el que escribe, fundamos en Mérida, en 1962, el Partido Comunista (PCM) que seguía la línea de Jruschov encabezado en México por Verdugo y Terrazas, para sustituir el partido comunista de Yucatán (encinista) creado unos 15 años antes en la época de Stalin. Un año más tarde ingresarían unos diez más, entre ellos Roger Aguilar quien, durante décadas levantó con fidelidad la bandera de PCM en Yucatán.

2. Al morir Stalin en 1953, en el mundo comenzaron a derrumbarse todos los líderes stalinistas para dar paso a la línea jruschoviana. En México se derrumbó en 1960 Dionisio Encinas que duraron 20 años, con el stalinismo, había dominado el PCM; subió el grupo Martínez Verdugo-Manuel Terrazas. Éstos al siguiente año expulsaron a Revueltas, Rojo, Labastida, Lizalde, meses después a Rousset y el Dr. Rivera, dando lugar al surgimiento de la corriente espartaquista. La línea internacional fue determinante, sobre todo para tomar posición ante el gobierno imperialista de los EEUU y el llamada nacionalismo del gobierno mexicano. En aquellos años gran parte de la izquierda se presentaba como "antimperialista" y respetaba al gobierno de México por ser "nacionalista" y hasta "patriota".

3. A los tres años me separé del PCM –por convicción- para integrarme al espartaquismo en la ciudad de México que había roto con el PCM. Dos años después me enteré que mi compañero Luis Sosa se había trasladado a México y comenzaba a figurar como profesional del PCM visitando centros ferrocarrileros en el país y participando –junto al abogado Gómez Gutiérrez, Othón Salazar y Valentín Campa, en los que se llamó el Frente Sindical Independiente. Desde entonces, en nuestras actividades políticas y sindicales nos topamos muchas veces: él trabajaba con los ferrocarrileros de Norberto Vargas, del PCM y yo junto a los vallejistas de Buenavista y talleres de Pantaco y el Valle de México, cuando Vallejo estaba aún en la cárcel. Desde que me separé del PC Luis tuvo mucho rencor contra mí, mismo que superamos hablando en 2013.

4. Luis, tres años mayor que yo, como empleado de oficinas de ferrocarriles había participado en la tibia protesta que se hizo en Yucatán contra la represión en la huelga ferrocarrilera de 1959; además era un combativo orador (con premio de concurso de oratoria). Se hizo izquierdista un año antes que yo por tener un hermano militante de izquierda, por el movimiento ferrocarrilero y la revolución cubana. Aunque nunca fue un gran lector de libros, estuvo siempre mejor informado que yo porque era gran lector de periódicos, revistas, y por su activismo contaba con mucha experiencia. Nunca en su larga militancia fue un oportunista; por el contrario, fue siempre fiel a su partido, afrontó con valentía los cambios internos registrados en el PCM, PSUM, PMS, aunque al parecer siempre estuvo en minoría sufriendo derrotas.

5. Me encontré a Luis como asesor de diputados federales del PRD en el congreso (Quintero, uno de ellos), como trabajador burócrata en la delegación Iztacalco y tomamos juntos café y cervezas algunas veces. Él, por su honradez, capacidad política y fidelidad al PCM, PRD y Morena, debió ser diputado por lo menos tres veces, así como senador o asambleísta, tal como muchos autoproclamados "izquierdistas" lo han hecho. A pesar de que siempre estuvo muy jodido económicamente pude coincidir con él en reuniones de Atenco, Chiapas, Oaxaca. Parece que en muchos años nuestras diferencias políticas tuvieron como base que él siempre fue militante fiel de organización y yo sólo militante y apoyador libertario del movimiento social, además de ser articulista desde 1975, mismo año en que dejé la militancia partidaria espartaquista.

6. En tanto Luis –a nivel internacional- no dejó de ser fiel seguidor de la línea soviética, yo durante el debate chino-soviético me mantuve con el PCCH; luego simpaticé con la crítica a la burocracia soviética fundamentada y difundida por los trotskistas y, desde 1975-76 –con base en mis lecturas e información- me convencí del planteamiento de los anarquistas. No olvido que Luis me respondió por lo menos cuatro veces, en diferentes medios (Revista Yucatán, Diario de Yucatán, Indicador Político) artículos míos en los que hice críticas al carrillopuertismo tratando de demostrar que no fue socialista. Él, por el contrario, siempre defendió a Felipe Carrillo y su "socialismo yucateco"; estaba muy pendiente de mis actividades políticas, sobre todo cuando fui parte de la primera directiva del SPAUNAM en 1975-76.

7. Luis puso mil veces en riesgo su vida. Fue un excelente orador y agitador, así como confrontador de represiones. Calculo que estuvo en la cárcel unas cinco veces después de ser orador en actos de protesta. Pienso que Luis, así como el Trotsky del "profeta armado, desarmado, desterrado y asesinado", fue también –por su intransigencia y terquedad- un coleccionador de derrotas en su militancia partidaria. Nunca le toqué el tema, pero si nuestros amigos mutuos (Javier Centeno, administrativo de le Delegación Iztacalco, entre ellos), me dijeron siempre que sus ingresos económicos eran muy bajos. Los últimos años fue un militante fiel de Morena y el lopezobradorismo y había organizado un círculo de estudios y discusión de unas 40 personas en el Zócalo, círculo que visité en dos ocasiones.

8. Vaya pues esta nota como un recuerdo y reconocimiento a un luchador social de toda su vida. No le conocí ninguna otra cara de vida porque sólo lo encontré y conversé con él de problemas y actividades políticas. Yo, más que profesor por 42 años, mis deseos y sueños fueron ser como Luis fue en el PCM, profesional político de izquierda radical para ayudar a las luchas del movimiento social. Pero la vida sale por uno de los diversos caminos con que te topas. Cuando conocí al Luis en 1960 en las pintas de muros y las pegas de volantes recién había recibido mi contrato y plaza como profesor de primaria; después de fundamos juntos el Instituto Cultural México-Cuba, el Movimiento de Liberación Nacional y el Frente Electoral del Pueblo, del que fui presidente en Yucatán en 1965. Pronto alcanzaré a Luis en su nuevo trabajo de agitación política.

Blog del autor:
http://pedroecheverriav.wordpress.com

XIX SEMINARIO INTERNACIONAL "LOS PARTIDOS Y UNA NUEVA SOCIEDAD" 12, 13, y 14 de marzo de 2015

A los norteamericanos les decimos ¡¡¡Venezuela y su Revolución no está sola!!!

Reunidos los pasados días 12, 13 y 14 de marzo en la ciudad de México en el XIX Seminario Internacional "Los partidos políticos y una nueva sociedad", convocado y organizado por el Partido del Trabajo (PT) de México, los delegados de 132 partidos y organizaciones políticas –de las que algunos son gobierno en diferentes países- de los cinco continentes se pronunciaron en defensa de la soberanía de la República Bolivariana de Venezuela, contra lo que calificaron de amenazas de Estados Unidos contra la nación sudamericana rechazaron enérgicamente el decreto del presidente estadounidense Barack Obama que considera a ese país amenaza a la seguridad nacional gringa.

Así, un grito unánime retumbó a lo largo del Seminario, ¡Solidaridad con la Revolución Bolivariana de Venezuela y el Presidente Nicolás Maduro!

En el seminario, entendido como una plataforma de debate y de construcción de acuerdos y proyectos que abonen a la paz y al bienestar de todas las naciones, factor de intercambio de experiencias que busca generar herramientas básicas para fortalecer y expandir la ideología de las izquierdas y poner en evidencia de qué manera el modelo neoliberal impuesto por los gobiernos de derecha conlleva la entrega total de las riquezas de los pueblos, se contó con la presencia de un buen número de dirigentes de organizaciones progresistas y de izquierda, decenas de partidos comunistas, socialistas, progresistas y revolucionarios, como el presidente nacional del PT Alberto Anaya Gutiérrez y los dirigentes de la Comisión Política: Ricardo Cantú, Pedro Vázquez, José Roa Rosas, entre otros, acompañados por el ex presidente de Honduras, José Zelaya -derrocado mediante un golpe de Estado en 2009-; el embajador de Venezuela en México, Hugo José García Hernández, el vicesecretario de relaciones del Partido Socialista Unido de Venezuela (PSUV), Rodrigo Cabeza, el diputado Miguel Ángel Rodríguez, presidente del Parlamento Latinoamericano; el embajador de Cuba, Dagoberto Rodríguez; el embajador de Bolivia, Marcos Domic; del partido Movimiento Ciudadano (MC) de México, Dante Delgado Ranauro y el ex perredista ex jefe de Gobierno del Distrito Federal, Marcelo Ebrard Casaubon; por el Partido de la Revolución Democrática (PRD) de México, su ex presidente nacional, Jesús Zambrano Grijalva y el dirigente de la corriente perredista Izquierda Democrática Nacional (IDN), René Bejarano Martínez; la ex senadora Yeidckol Polenvsky; el presidente de la Confederación Permanente de Partidos Políticos de América Latina (COPPPAL), Gustavo Carvajal Moreno.

Al trascendental evento internacional asistieron representantes de 132 delegaciones y movimientos internacionales de 40 países, 266 delegados internacionales y más de 500 delegados de partidos y organizaciones de México.

Entre otros, Pablo Amílcar Sandoval candidato a gobernador en Guerrero por el Movimiento de…….

……..Regeneración Nacional (Morena); el ex diputado Gerardo Fernández Noroña (México), Fernando Esteche del Movimiento Quebracho (Argentina), Jorge Kreyness (Argentina), Carlos Baraibar (Uruguay), Pablo González del Frente Amplio de Uruguay, Hugo Sánchez Medina del Partido del Pueblo de Perú; Óscar Felipe Ventura (Partido Comunista del Perú–Patria Roja) Carlos Fonseca Terán (Nicaragua), Ramón O´neal, embajador en México del Estado Nacional Soberano de Borinken, Jorge Arias Díaz, vicejefe del Departamento de Relaciones Internacionales del Comité Central (CC) del PCC (Cuba); Manolo Pichardo, Aurelio Guerrero y Wascar Gómez, del Partido de la Liberación Dominicana (PLD); Blanca Flor Bonilla del Frente Farabundo Martí para la Liberación Nacional de El Salvador; Néstor Loggio y Facundo Quiroga, integrantes de la Mesa Nacional del Partido, el Frente Grande de Argentina; Lourdes Cervantes, Secretaria General de la Organización de Solidaridad de los Pueblos de África, Asia y América Latina (OSPAAAL); Ahmed Muley Ali, de la República Árabe Saharaui Democrática; Wilner Matelus (Haití); Ismael Smith, responsable de relaciones del Frente Amplio de Uruguay; Dietmar Schulz del Die Linke de Alemania; Carsten Schiefer del Partido Comunista Alemán;Yunus Soner y Zeynep Yasar del Vatan Partisi de Turquía; Claude Brunel del Partido Comunista de Canadá, David Matters del Partido Comunista de Australia (partido que por primera vez asistió al Seminario); además de delegados del partido Podemos, Izquierda Unida (España), Asier Altuna de Sortu del País Vasco; Partido Syriza (Grecia), Partido Comunista de la Federación Rusa (PCR), Die Linke (Alemania), Refundazione Comunist (Italia), Jehad Yosuf del FDLP de Palestina; Frente Polisario Saharaui, Partido Comunista Israel, Egipto, Partido Comunista de Cuba; Frente Sandinista de Liberación Nacional (Nicaragua), Movimiento Hostosiano, Partido Socialista, Partido Nacionalista (Puerto Rico); Movimiento Patriótico Manuel Rodríguez (Chile), Bolivia, Ecuador, Movimiento Evita y Patria Grande (Argentina), Frente Amplio (Uruguay), Unión Revolucionaria Nacional de Guatemala, Partido Comunista de Vietnam.

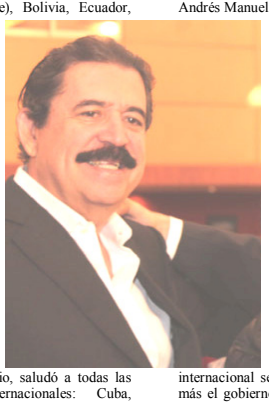

Asimismo, representantes de partidos de Puerto Rico, Colombia, Bolivia, Ecuador, Islandia, Partido del Trabajo de Corea del Norte, delegaciones de Ucrania, Izquierda Verde de Islandia, Syriza de Grecia, Podemos de España, Puerto Rico, Partido Comunista de China, Frente Democrático para la Liberación de Palestina, Organización para la Liberación de Palestina, República Árabe Saharaui Democrática.

En la inauguración del Seminario, el diputado Alberto Anaya Gutiérrez, del PT organizador y anfitrión del Seminario, saludó a todas las delegaciones nacionales e internacionales: Cuba, Bielorrusia, Ucrania, PC de Australia, PC de la Federación Rusa, Izquierda Verde de Italia, SYRIZA de Grecia, a los compañeros de podemos de España, Independentistas de Puerto Rico, Partido Comunista de Vietnam, a la delegación del Partido Comunista de China, a las delegaciones del Perú lamentando que el presidente Ollanta Humala haya defraudado la confianza de los compañeros; entre otras delegaciones.

Cuando saludó a la delegación de Venezuela y a Nicolás Maduro, todos los asistentes se pusieron de pie con sonoros aplausos para testimoniar su solidaridad con el país sudamericano. “Venezuela y su revolución no está sola. Todos somos Venezuela, todos somos Chávez, todos somos Nicolás Maduro y estaremos con ellos presentes para defender la revolución bolivariana”.

Alberto Anaya, manifestó que desde hace años los norteamericanos buscan la “desestabilización” al igual que lo hicieron con el gobierno de Salvador Allende en Chile y ahora preparan las condiciones para un golpe de estado de nuevo tipo.

Recientemente, agregó Anaya Gutiérrez, las declaraciones de Obama fueron no sólo una advertencia sino una amenaza que busca convertirse en acciones intervencionistas en las que no se deja de lado la posibilidad de una agresión militar.

Por eso, Anaya dijo que el evento tiene lugar cuando el proceso bolivariano vive bajo la amenaza directa de EE.UU., que hoy muestra descarnadamente su vocación imperialista, advirtió: “A los norteamericanos les decimos, Venezuela y su revolución no está sola. Todos somos Venezuela, todos somos Chávez, todos somos Nicolás Maduro y estaremos con ellos presentes para defender la revolución bolivariana, todos los pueblos, todos los partidos y organizaciones revolucionarias del mundo”.

Igual respuesta emotiva fue para la delegación de Palestina y los 43 normalistas de Ayotzinapa.

Alberto Anaya, manifestó también que el PT participará en las elecciones presidenciales de 2018, con Andrés Manuel López Obrador, como candidato, pues México debe integrarse a América Latina y el Caribe, que hoy se viste de rojo.

En su turno, el ex presidente de Honduras Manuel Zelaya, pidió al mandatario de Estados Unidos no intervenir en asuntos de países latinoamericanos. “Hoy le digo al presidente Obama: América Latina no es Medio Oriente; nosotros no somos los países árabes que usted tiene divididos. No somos Irak, no somos Afganistán, no puede intervenir en nuestros países. ¡Respete nuestra soberanía, presidente Obama!”

Zelaya mencionó que las medidas de Obama contra Venezuela son agresivas y se pronunció en defensa de la revolución bolivariana y apuntó: Nos declaramos permanentemente en apoyo a la Revolución Bolivariana.

Jorge Arias, del Partido Comunista de Cuba, destacó que este seminario internacional se realiza en un contexto en el que una vez más el gobierno de Estados Unidos y el imperialismo han lanzado una nueva y brutal escalada de agresiones contra la república bolivariana de Venezuela.

Enseguida, las organizaciones políticas y sociales presentes brindaron un reconocimiento a la lucha de los padres de los 43 estudiantes de la Normal Raúl Isidro Burgos de Ayotzinapa desaparecidos los días 26-27 de septiembre de 2014 en Iguala, Guerrero.

Después, Felipe de la Cruz, vocero de los padres de los normalistas, denunció la complicada situación que viven en Guerrero. Afirmó que la entidad está militarizada y nos sentimos acosados.

Planteó que el gobierno pretende que la desaparición de sus hijos quede en el olvido, y sostuvo que mantendrán la lucha y buscarán todos los espacios, nacionales e internacionales, para denunciar lo que ocurre. Criticó el sistema electoral y a los partidos, y reiteró su rechazo a las elecciones, particularmente en Guerrero.

Al concluir su intervención los asistentes aplaudieron y realizaron un conteo del uno al 43.

Y a lo largo de los días que duró el siempre importante y trascendente Seminario Internacional, se desahogaron los puntos de la agenda establecida exprofeso con la exposición puntual de las diferentes ponencias presentadas, así como los posicionamientos, por buena parte de los delegados participantes contando con la atención de todos los asistentes.

Entre las ponencias presentadas, destacó la del dirigente comunista argentino Jorge Alberto Kreyness, quien señaló en su intervención que Estados Unidos apela a todas las formas de agresión y las integra en su actual concepción intervencionista contra América Latina. Y refirió que Venezuela y otros países del continente sufren la embestida del llamado golpe suave o guerras de cuarta y quinta generación.

Kreynes, indicó que bajo tales conceptos se incluyen la guerra asimétrica, el denominado conflicto de baja intensidad, guerras sucias y el terrorismo de Estado, renovadas formas que "adquieren las viejas estrategias de dominación". "No caben dudas que detrás de los golpes de Estado en Honduras y Paraguay están varias agencias gubernamentales de Estados Unidos, como lo estuvieron en las intentonas fracasadas en Venezuela, Ecuador y Bolivia", aseguró el secretario de Relaciones Internacionales del Partido Comunista de Argentina.

Alertó que se repiten los planes para crear descontento social y promover problemas como desabastecimiento e inflación en busca de desestabilizar a gobiernos que están fuera de la órbita de Washington.

La búsqueda del desprestigio de las figuras políticas que los confrontan y el irrespeto a las instituciones sobre las que pierden el control es otra de las prácticas, lo cual explica los ataques al presidente de Venezuela Nicolás Maduro y a otros funcionarios del gobierno bolivariano, dijo Kreyness y enumeró varias de las fases de estos intentos golpistas, entre ellas el "calentamiento de la calle", mediante la promoción de conflictos y movilizaciones antigubernamentales. La "fractura institucional" sería la última meta a partir de acciones callejeras, toma de instituciones y pronunciamientos militares que obliguen a la destitución de las autoridades, tal como ocurrió con el golpe de Estado contra el presidente Hugo Chávez en abril de 2002.

Carlos Fonseca Terán, secretario de Relaciones Internacionales del Frente Sandinista de Liberación Nacional (FSLN), sostuvo que el canal interoceánico que se construye en Nicaragua, garantizará la independencia económica del país, pues ese canal "es la afirmación de nuestra soberanía frente a las pretensiones históricas del imperialismo" y expresó que Washington conoce las consecuencias "inmensamente favorables que tendrá para el sandinismo la realización de esta colosal obra".

Apuntó que solo el canal puede garantizar la independencia económica de Nicaragua, cuyos ingresos dependen "de sus insuficientes materias primas y recursos naturales". Y aseguró que su nación no está cediendo el control del territorio nacional a ningún otro país. Por eso, indicó que la vía interoceánica representa la única posibilidad de obtener los recursos necesarios para la preservación de los recursos hídricos y forestales en esa zona, afectada por la tala indiscriminada de bosques y el vertimiento de residuos industriales.

En el seminario se adoptó una resolución a favor de la liberación inmediata de Arnaldo Otegi -antiguo portavoz de Batasuna y actual Secretario General de Sortu del País Vasco- y el fin de la política de dispersión, por medio del agrupamiento de todos los presos vascos en las cárceles vascas como primer paso previo a un proceso completo de excarcelaciones tempranas, pasos necesarios para alcanzar una paz justa y duradera en Euskal Herria.

En las resoluciones del Seminario el 14 de marzo, los 132 institutos políticos de 40 países consideraron una declaración de guerra la postura del presidente gringo Barack Obama, sobre Venezuela y aseguraron que viola la soberanía no sólo de aquel país sino de toda América Latina y el Caribe.

En voz del diputado federal por el PT de México, Ricardo Cantú, manifestaron que si hay una amenaza a la seguridad nacional y la soberanía de América Latina y el Caribe y de todos los pueblos del mundo es la agresión imperialista que lleva a cabo Estados Unidos en su búsqueda desesperada por mantener su hegemonía en declive y el control de los recursos estratégicos del planeta.

Instaron al gobierno estadounidense "a respetar la autodeterminación de los pueblos y a la no injerencia en los asuntos de otros países de conformidad con el derecho internacional y con nuestro espíritu de libertad e independencia."

Asimismo consideraron el decreto de Obama como una declaración de guerra contra Venezuela y todo el continente, "Una región de paz que mantiene firmes posiciones antiimperialistas y anticoloniales". Por lo que expresaron su solidaridad con el pueblo venezolano y su más firme e irrestricto apoyo al gobierno bolivariano y chavista que encabeza el presidente Nicolás Maduro.

Respecto a Argentina el Seminario resolvió manifestar su apoyo y solidaridad al pueblo argentino y al gobierno de la Presidenta Cristina Fernández de Kirchner. Denunciar las prácticas depredadoras de los Fondos Buitres y rechazar las maniobras del capital financiero especulativo. Repudiar el intento de desestabilización orquestado por un sector de la justicia argentina, integrado por grupos de jueces y fiscales vinculados y promocionados por los grandes medios y grupos económicos.

En otra resolución, los representantes de las distintas organizaciones, aprobaron demandar al gobierno de Estados Unidos la liberación inmediata del prisionero político puertorriqueño Oscar López Rivera.

Asimismo, exigieron que se amplíe el mandato de la Misión de las Naciones Unidas para el Referéndum del Sahara Occidental (MINURSO) para que pueda supervisar los derechos humanos en el Sahara Occidental y permitir la entrada de periodistas y observadores internacionales a las zonas ocupadas de la República Saharaui".

La resolución llama a todos los países que no han reconocido el Estado Saharaui, lo llevan a cabo lo más pronto posible.

Por otra parte, Manuel Zelaya, de Honduras, recordó en conferencia de prensa que fue víctima de un golpe de Estado planificado por el Comando Sur de Estados Unidos, y su país está viviendo las consecuencias de manera terrible con violencia y más pobreza.

Obama nos defraudó, nos engañó, y hoy América Latina tiene deteriorada totalmente su relación con Estados Unidos, peor que con George Bush, añadió. Aseguró que Latinoamérica ya no es el patio trasero de aquel país.

Ricardo Canese, del Frente Guasú, de Paraguay, recordó que su país fue víctima de un golpe de Estado que ahora se pretende aplicar contra la Revolución bolivariana.

Jorge Arias, a nombre del Partido Comunista de Cuba, apuntó que Washington irrespeta a toda Latinoamérica y el Caribe cuando agrede a uno de los países de una región que se declaró como zona de paz en enero de 2014.

Flor de Paz Bonilla, del Frente Farabundo Martí para la Liberación Nacional, de El Salvador, declaró a Prensa Latina que el presidente Obama se equivoca al continuar creyendo que Latinoamérica sigue siendo el patio trasero de Estados Unidos.

Por su parte Mónica Valente, secretaria de relaciones internacionales del Partido del Trabajo de Brasil, dijo que esa agrupación está junto al presidente constitucional de la República Bolivariana de Venezuela.

A nombre de ese país el diputado Rodrigo Cabezas, vicepresidente del Partido Socialista Unido de Venezuela, afirmó que "el pueblo de Hugo Chávez se siente acompañado en esta nueva embestida de la principal potencia planetaria".

Dijo que su nación desea la paz y relaciones normales con Estados Unidos, pero sobre la base del respeto a la soberanía y la autodeterminación.

Por otra parte, el 13 de marzo, en conferencia de prensa, el diputado Rodrigo Cabezas, vicepresidente del Partido Socialista Unido de Venezuela (PSUV), dijo que Estados Unidos debe retractarse de sus amenazas contra Caracas, reclamó hoy aquí.

El legislador venezolano afirmó que el presidente Barack Obama debe retractarse de la orden ejecutiva que considera al país como una amenaza a la seguridad nacional de Estados Unidos. Resulta inverosímil y falso pretender hacer creer que Venezuela, con apenas 29 millones de habitantes, una economía media y un ejército modesto, pueda resultar un peligro para la principal potencia del planeta, subrayó.

Más tarde, los diputados del PSUV acompañados del diputado del PPT, Vladimir Quiroz y del Embajador de Venezuela en México, Hugo García Hernández, sostuvieron un encuentro con las organizaciones y movimientos sociales de México, en el auditorio del Sindicato Mexicano de Electricistas (SME), para explicar la nueva amenaza del gobierno estadounidense que declara a Venezuela como una

……."amenaza extraordinaria e inusual a la seguridad nacional y política exterior estadounidense".

Dijeron que ahora más que nunca necesitan el apoyo y la solidaridad hacia Venezuela y que es imprescindible denunciar en el mundo que quieren derrocar al presidente Nicolás maduro y acabar con la Revolución Bolivariana. Expresaron que somos un país pacífico, libre e independiente, impulsor de la integración Latinoamericana y del Caribe. "Por ello, debemos levantar un gran movimiento de opinión mundial acerca de esta nueva injerencia para que se detenga. Unidos podremos disuadir a este enemigo común, el imperio de Estados Unidos. Que se alcen las voces del pueblo Mexicano en apoyo al pueblo venezolano", afirmó Cabezas.

Y una vez más, la conclusión del Seminario, como ha sido en todos los precedentes, el rico y fructífero intercambio de experiencias entre las fuerzas que son gobierno en un buen número de países y en otros erigidos en alternativas de cambio en el futuro cercano y los que fortalecen su participación para posicionarse en sus naciones, los que intentan sacudirse el colonialismo de que son objeto por las naciones imperialistas. Refrendando también la decisión y compromiso de las distintas fuerzas socialistas, nacionalistas y progresistas de los cinco continentes en la intransigente lucha por un mundo radicalmente distinto y superior al actual donde los anhelos y aspiraciones económicas, sociales y políticas de todos los habitantes del planeta sea una realidad tangible.

Entre los temas que se abordaron durante los tres días que duró el seminario están la contra ofensiva del imperialismo contra los gobiernos y los proyectos alternativos de nación, la crisis de la unipolaridad, los procesos de paz en el mundo y los golpes de estado de nuevo tipo. Así, en los diferentes temas, entre otras de las ponencias presentadas destacan:

1. Contraofensiva del imperialismo contra los gobiernos y los proyectos alternativos de Nación. Golpe de Estado de nuevo tipo.

1.- Golpe no tan suaves ni tan blandos, Jorge Alberto Kreyness (Argentina); 2.- Cuba - EEUU ¿Y ahora qué?, Darío Lorenzo Machado Rodríguez (Cuba); 3.- La estrategia del imperialismo y la derecha continental para revertir los procesos de cambios revolucionarios, democráticos y progresista de América Latina, Esteban Diaz Jàquez (República Dominicana); 4.- Golpes de nuevo tipo: el proceso de desestabilización operado en Argentina durante el ultimo año, Alejandro Rusconi (Argentina); 5.- Un nuevo movimiento surge en Estados Unidos, John O. Catalinotto (Estados Unidos);6.- Sección griega de la Cuarta Internacional trotskista-posadista, Michail Boumis (Grecia); 7.- Contra la ilusión de que el modelo neoliberal puede crear una sociedad justa la posición neoliberal sobre la desigualdad y la promoción del libro de Piketty sobre el capitalismo en el siglo XXI, Claude Brunelle (Canadá); 8.- La ilusoria pretensión imperial de sobre determinar políticamente nuestra América, María Florencia Prego (Argentina); 9.- El oasis de la memoria: documentación histórica para exigir soluciones, Ahmed Mulayali (República de Saharaui), 10.- Socialismo patriottico el nuestro compromiso por una Italia soberana y socialista, Matteo Verticchio (Italia); 11.- Crisis de la unipolaridad y desafíos de un nuevo mundo unipolar, Oscar Felipe Ventura (Perú); 12.- Partido Revolucionario de los Trabajadores ante la intervención del imperialismo norteamericano y sus cómplices, Jesús Williams Niño Sánchez (Venezuela); 13.- Grecia: algunas lecciones de la izquierda radical, Daniel Martínez Cunill (Chile); 14.- Deslegitimar el poder de los monopolios, por el poder obrero y popular, México.

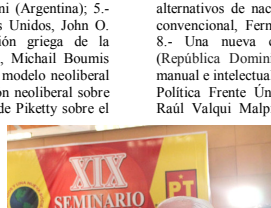

2.- Consolidación, defensa y contraataque de los gobiernos y proyectos de Nación en contra de las agresiones imperiales.

1.- El mundo dejó de ser unilateral, Roy Daza (Venezuela); 2.- Ponencia enviada al XIX Seminario, Miguel Urbano Rodríguez (Portugal); 3.- Siria soberana resiste a los intentos imperialistas occidentales y de los países árabes reaccionarios, Leila Liliane Ghanem (Francia/ Líbano); 4.- Terrorismo extremista, operación de bandera falsa inspirada en la teoría conspirativa, Akbar Esmaeil Pour (Irán); 5.- Tendencias políticas en nuestra América. las amenazas del extractivismo neoliberal salvaje y los crímenes organizados, Hugo Eduardo Cubas Cabieses (Perú); 6.- Educación, cultura, ofensivas mediáticas, redes sociales y digitales por parte de los gobiernos alternativos de nación, Eduardo Mernies (Uruguay); 7.- Estados Unidos y la contraofensiva imperialista contra gobiernos progresistas y proyectos alternativos de nación: "cambio de régimen" y guerra no convencional, Fermín Jorge Hernández Martínez (Cuba); 8.- Una nueva contraofensiva, Juan Gómez Estrella (República Dominicana); 9.- vigencia del Frente Único manual e intelectual por Augusto Valqui Malpica, Comisión Política Frente Único Partido del Pueblo Perú, Augusto Raúl Valqui Malpica (Perú); 10.- ¿Puede y debe ser la tecnología revolucionaria?, Herbert Carlos Mujica Rojas (Perú); 11.- Construcción del poder popular desde las bases, en el marco de la integración latinoamericana y caribeña, Enrique Álvarez (Guatemala); 12.- Conflicto armado y conflicto político en Euskal Herria: orígenes, resolución y perspectivas.

2.1 Políticas económicas.

1.- Los éxitos económicos del estado plurinacional de Bolivia bajo la presidencia de Evo Morales, Graciela Galarce Villavicencio (Chile); 2.- Algunas formulaciones económicas de Marx y la actual crisis económica mundial, Orlando Caputo Leiva (Chile); 3.- 12 años de transformación kirchnerista, Jose Luis Agarraberes (Argentina); 4.- Towards de globalización, Reza Dehshiri Mohammad (Irán); 5.- La contradicción principal, Claudio Montes (Argentina).

2.2 Políticas sociales.

1.- Argentina en transición que exige, como en Grecia, un estado revolucionario, Eliseo Ramírez (Argentina); 2.- Avances, amenazas y perspectivas de transformacion en El Salvador, Blanca Flor Bonilla (El Salvador); 3.- El Espejismo electoral y la construcción del poder del pueblo

……en tiempos de crisis, Ángeles Maestro (España); 4.- Los presos políticos palestinos en las cárceles de Israel, Jehad Yousef (Palestina);5.- Comunicado, Gustavo Moccero (Argentina); 6.- El canal interoceánico, la Revolución……..Sandinista y el socialismo latinoamericano en el siglo XXI, Carlos Fonseca Terán (Nicaragua); 7.- Argentina en transición que exige, como en Grecia, un estado revolucionario, Alberto Rodolfo López (Argentina); 8.- Llego el momento de pensarnos ciudadanos del Mercosur, Dolores Gandulfo (Argentina); 9.- Carta a la ciudadanía, Guadalupe Valdez (República Dominicana); 10.- La lucha social del último verano, y las políticas antidemocráticas del gobierno de Israel, Ofer Cassif (Israel); 11.- La implementación y crisis del modelo político, económico y social en Guatemala implica más represión y dolor para el pueblo, Ángel Sánchez Viesca (Guatemala); 12.- El imperialismo en la contraofensiva contra los proyectos alternativos de nación. La gente se levanta en contra del neoliberalismo en Europa, Tommi Lievemaa Tapani (Frankfurt); 13.- Ponencia del POR. de Chile (trotskista-posadista, Viterbo Hesíodoro Yanten Osses (Chile); 14.- Declaración por Ayotzinapa, Mariano Ciafardini (Argentina); 15.- El socialismo como alternativa en la profundización y construcción del poder popular y buen vivir, Fabián Solano Moreno (Ecuador); 16.- Tendencias regionales a futuro: desafíos y oportunidades para los movimientos sociales, Eduardo Antonio Cáceres Valdivia (Perú); 17.- Partidos políticos y movimientos sociales, Zoila Capristán Carahuapoma (Perú); 18.- La industrialización y la inversión pública son la clave para el crecimiento soberano de nuestros países, Alfonso Cabreira Márcio (Brasil); 19.- El poder judicial. ¿un poder democrático? Francisco Fuster (Argentina); 20.- Nuestros países: so un mendigo sentado en un banco de oro, Cesar Aching Guzmán (Perú); 21.- Communist Party of Australia, Central Committee, Assistant General Secretary, Andrew Irving (Australia), 22.- Una experiencia de construcción de poder popular el caso de Cajamarca, César Augusto Aliaga Díaz (Perú); 23.- El extractivismo y los conflictos sociales en el Perú, Marcos Sipan Torres (Perú); 24.- El compromiso histórico del FMNL con la transformación social, revolucionaria y su lucha política ideológica contra la derecha neoliberal en las actuales condiciones. situación y perspectivas, Marcelo Caruso A. (Colombia).

2.3 Medidas políticas, partidos revolucionarios y construcción del poder popular.

1.- Partidos revolucionarios y poder popular, Tomás Erazo Peña (Honduras); 2.- Movimiento electoral del pueblo (MEP) ante la crisis económica actual, Arbeni Urdaneta (Venezuela); 3.- Paraguay: crisis política, agronegocio, narcotráfico y movilización popular, Edgar Segovia Centurión (Paraguay); 4.- Comunicado movimiento Evita (Argentina); 5.- Medidas políticas, movimientos sociales, construcción de poder popular (México Campeche).

2.4 Educación, cultura, ofensivas mediáticas, redes sociales y digitales por parte de los gobiernos alternativos de Nación.

1.- Nueva ley de servicios de comunicación audiovisual, 30 años de lucha para democratizar la palabra, Jorge Daniel Drkos (Argentina); 2.- Haciendo la revolución en twitter, Samuel Porfirio Trinidad Capellan (República Dominicana); 3.- La ofensiva mediática contra los gobiernos alternativos y/o de transición, Darío León Mendiondo (Uruguay).

2.5 Organismos multinacionales de defensa y contraataque.

1.- La lucha entre las fuerzas y unidad en el Oriente Medio: la situación actual e Siria, Irak y Turquía, Zeynep Yasar (Turquía).

3 Temas de coyuntura.

1.- marxismo, pensamiento crítico, desafíos del momento, José Bell Lara

(Cuba); 2.- Las relaciones económico- financieras entre América Latina y el Caribe y la República Popular China presente y perspectivas, Rodrigo Cabeza Morales (Venezuela); 3.- Fracking: desarrollo de las fuerzas destructivas, Gabriela Roffinelli (Argentina); 4.- Crisis y endeudamiento en la economía, Jose René Olivo (República Dominicana); 5.- Los hitos latinoamericanos fundantes de la integración: una utopía común, Aida del Carmen Jesús García Naranjo Morales (Perú); 6.- Partido Comunista de la Federación Rusa, Kurinnyy Alexey (Rusia); 7.- Iceland: politics before and after the crash of 2008, Fridrik Th. Gudmundsson (Islandia).

3.1 Crisis de la unipolaridad, surgimientos y desafíos de un nuevo mundo multipolar.

1.- La lucha contra la Unión Europea, aportación para caminar hacia un mundo multipolar, Duarte Correa Piñeiro (Galicia); 2.- La crisis es global y exhibe las graves contradicciones del modelo neoliberal, Javier Mujica Petit (Perú); 3.- La batalla de ideas definen el cambio de época, Carlos Alejandro (Uruguay); 4.- La multifacética crisis del sistema mundo: una mirada criticoprospectiva a su impacto en nuestra América, Raúl García Linera (Bolivia); 5.- El mundo multipolar como rasgo fundamental de nuestra época.

3.2 Procesos de paz en el mundo.

1.- Sobre el diálogo, la paz y la democratización de la sociedad y el estado en Colombia, Jaime Caicedo Turriago (Colombia); 2.- Lo básico no ha cambiado, Jorge Enrique Asencio Massanguer (Puerto Rico); 3.- La construcción de la paz en Colombia, Rafael Antonio Sandoval Forero (Colombia); 4.- Negociación del conflicto y la construcción de la paz en Colombia, Rafael Antonio Sandoval Forero (Colombia); 5.- Convención Nacional Séptimo Camarada Anura Dissanayake, Amarasinghe Somawansa (Sri Lanka); 6.- "Las mujeres colombianas no queremos ser pactadas, queremos ser pactantes en las negociaciones de paz", Claudia Cecilia Ramírez (Colombia).

Declaración de la Cumbre Extraordinaria de Jefes de Estado y de Gobierno de la Alianza Bolivariana para los Pueblos de Nuestra América – Tratado de Comercio de los Pueblos (ALBA – TCP)

Alba: EU debe anular decreto que considera amenaza a Venezuela

17 marzo 2015

Nosotros, los Jefes de Estado y de Gobierno, representantes de los países miembros del ALBA, reunidos el 17 de marzo de 2015 en Caracas, República Bolivariana de Venezuela, declaramos:

1. Nuestro rechazo a la Orden Ejecutiva emitida el 9 de marzo de 2015 por el Gobierno de Estados Unidos de América, sobre la base de que esta Orden Ejecutiva es injustificada e injusta, que constituye una amenaza de interferencia contra el principio de soberanía y el principio de no intervención en los asuntos internos de los Estados.

2. Nuestro compromiso con la aplicación del derecho internacional, resolución pacífica de los conflictos y los principios de no intervención y llamar a los gobiernos a actuar en el marco de los principios universales y la carta de las Naciones Unidas, en particular la necesidad y la disposición de los gobiernos de abstenerse del uso de recursos coercitivos unilaterales que violen el derecho internacional.

3. Nuestra solicitud soberana y sincera al gobierno de Estados Unidos para acoger y establecer el diálogo con el gobierno de la República Bolivariana de Venezuela como alternativa al conflicto y a la confrontación, fundamentada en el respeto permanente de la soberanía y la autodeterminación de los pueblos y los estados-naciones independientes.

4. Nuestra propuesta de conformar un Grupo de Facilitadores de nuestro hemisferio y sus instituciones (CELAC, UNASUR, ALBA-TCP y CARICOM) para facilitar una diplomacia de compromiso entre los gobiernos de Estados Unidos de América y de la República Bolivariana de Venezuela para aliviar las tensiones y garantizar la resolución amigable. En tal sentido, decidimos:

1. Ratificar nuestro compromiso y apoyo irrestricto con la hermana República Bolivariana de Venezuela, en la búsqueda de los mecanismos de diálogo con el Gobierno de los Estados Unidos, para que cesen las agresiones de este gobierno contra Venezuela.

2. Reafirmar que América Latina y el Caribe es una Zona de Paz, donde las naciones impulsan procesos de integración y relaciones de amistad, con el fin de seguir garantizando la mayor suma de felicidad para nuestros pueblos.

3. Enfatizar que la hermana República Bolivariana de Venezuela no representa amenaza para ningún país, siendo una nación solidaria que ha demostrado su voluntad de cooperación con los Pueblos y Gobiernos de toda la región, convirtiéndose en garantía para la Paz Social y la estabilidad en nuestro continente.

4. Exigir al Gobierno de los Estados Unidos que cese de inmediato el hostigamiento y agresión contra el Gobierno y pueblo venezolanos, por cuanto dicha política alienta la desestabilización y uso de la violencia por parte de sectores de la oposición venezolana.

5. Resaltar que la Orden Ejecutiva aprobada por el presidente de los Estados Unidos, Barack Obama, desconoce flagrantemente la "Declaración de Solidaridad y Respaldo a la Institucionalidad……

……..Democrática, al Diálogo y la Paz en la República Bolivariana de Venezuela" aprobada por el Consejo Permanente de la OEA el 7 marzo de 2014.

6. Denunciar la feroz campaña mediática internacional contra la hermana República Bolivariana de Venezuela y su gobierno, encaminada a desacreditar la Revolución Bolivariana, intentando crear las condiciones para una intervención de mayor escala y ajena a la solución pacífica de las diferencias.

7. Reiterar el más firme respaldo al gobierno democráticamente electo y legítimo de la presidenta de la hermana República Federativa del Brasil, Dilma Rousseff, contribuyendo al fortalecimiento y consolidación de los valores y principios democráticos, de la libertad y solidaridad en Nuestra América.

8. Manifestar las más profundas palabras de solidaridad y apoyo con la Presidenta de la República Argentina, Cristina Fernández de Kirchner y demás funcionarios de su gobierno, quienes están siendo sometidos a una campaña de desprestigio personal e institucional por parte de sectores de la derecha política y mediática de su país, a la vez de ser agredidos por los fondos buitres y el capital financiero internacional.

9. Saludar el diálogo constructivo sostenido en la XX Reunión de la Asociación de Estados del Caribe (AEC), realizada en Antigua-Guatemala el pasado 10 de marzo de 2015, acerca de la desproporcionada Orden Ejecutiva firmada por el Presidente de los Estados Unidos, Barack Obama, contra la República Bolivariana de Venezuela.

10. Instruir a los Embajadores de los países miembros del ALBA – TCP en todo el Mundo, a desarrollar una campaña de información y difusión, acerca de la verdad sobre lo que ocurre en Venezuela, y las amenazas que sobre ella y la región se ciernen.

11. Exhortar a los movimientos sociales, obreros, estudiantes, campesinos, indígenas, mujeres, a movilizarse de manera permanente y a mantenerse en vigilia para informar al Mundo entero y a los Pueblos de nuestra América, que Venezuela y el Gobierno legítimo del Presidente Constitucional, Nicolás Maduro, no están solos y que los Pueblos del Mundo rechazan de manera categórica esta nueva intervención imperial en la Patria grande, cuyas consecuencias pueden ser nefastas para la Paz y la estabilidad de la región.

12. Reafirmar que el ALBA-TCP continuará promoviendo la unidad, integración, solidaridad, convivencia pacífica como expresión del ideal y compromiso latinoamericano y caribeño por la construcción de una región y un mundo de paz, como base fundamental para consolidar las relaciones entre los pueblos.

Además, declaramos y reiteramos, en el contexto de un compromiso eficaz de no confrontación, nuestro respaldo a la "Carta al Pueblo de los Estados Unidos de América: Venezuela no es una amenaza", emitida por el Gobierno de la República Bolivariana de Venezuela, en particular en lo que se refiere a los siguientes aspectos:

a) El compromiso de Venezuela con la libertad, la independencia y el multilateralismo.

b) La creencia fundamental de Venezuela en la paz, la soberanía nacional y el derecho internacional.

c) La realidad de Venezuela como una sociedad abierta y democrática de acuerdo a su Constitución y las aspiraciones de su pueblo.

d) La amistad de larga data de Venezuela con el pueblo de Estados Unidos.

e) La acción falsa e injusta, unilateral y desproporcionada en los términos de la Orden Ejecutiva del Gobierno de Estados Unidos de América mediante la cual se declara a Venezuela como una amenaza a la seguridad nacional de Estados Unidos de América.

f) La declaración por parte de Venezuela del carácter sagrado de su soberanía.

En consecuencia, nosotros, los líderes del ALBA-TCP, nos solidarizamos con Venezuela. Conocemos nuestras libertades fundamentales y hacemos valer nuestros derechos. Respaldamos inequívocamente a Venezuela en la defensa de su soberanía e independencia y el hecho de que lo haga de pie y no de rodillas.

En este sentido, solicitamos al Gobierno de Estados Unidos de América, y específicamente al Presidente, Barack Obama, derogar la Orden Ejecutiva aprobada el 9 de marzo de 2015, por cuanto constituye una amenaza a la soberanía y una intervención en los asuntos internos de la República Bolivariana de Venezuela.

Adoptada en la ciudad de Caracas, República Bolivariana de Venezuela, el 17 de marzo del 2015.

Carta del presidente Nicolás Maduro al pueblo de los Estados Unidos

Carta al Pueblo de los Estados Unidos:
Venezuela no es una amenaza

Somos el pueblo de Simón Bolívar, creyente en la paz y en el respeto a todas las naciones del mundo.

Libertad e Independencia

Hace más de dos siglos, nuestros padres fundaron una República sobre la base de que todas las personas son libres e iguales bajo la ley.

Nuestra nación sufrió los mayores sacrificios para garantizar a los americanos del sur su derecho a elegir sus gobernantes y aplicar sus propias leyes hoy.

Por eso siempre recordamos el legado histórico de nuestro padre: Simón Bolívar; hombre que dedicó su vida para que nosotros heredásemos una Patria de justicia e igualdad.

Creemos en la Paz, la Soberanía Nacional y la Ley Internacional

Somos un pueblo pacífico. En dos siglos de independencia nunca hemos atacado a otra nación. Somos un pueblo que vive en una región de paz, libre de armas de destrucción masiva y con libertad para practicar todas las religiones. Defendemos el respeto a la ley internacional y a la soberanía de todos los pueblos del mundo.

Somos una Sociedad Abierta

Somos un pueblo trabajador, que cuida a su familia, y profesa la libertad de culto. Entre nosotros viven inmigrantes de todo el mundo quienes son respetados en su diversidad. Nuestra prensa es libre y somos entusiastas usuarios de las redes sociales en internet.

Somos Amigos del Pueblo de los Estados Unidos de América:

La historia de nuestros pueblos ha estado conectada desde el inicio de nuestras luchas por conquistar la libertad. Francisco de Miranda, héroe venezolano, compartió con George Washington y Thomas Jefferson durante los primeros años de la naciente nación estadounidense los ideales de justicia y libertad, que fueron conceptos fundamentales en nuestras luchas independentistas. Nosotros compartimos la idea de que la libertad y la independencia son elementos fundamentales para el desarrollo de nuestras naciones.

Las relaciones entre nuestros pueblos siempre han sido de paz y respeto. Históricamente hemos compartido relaciones comerciales en áreas estratégicas. Venezuela ha sido un proveedor responsable y confiable de energía para el pueblo norteamericano. Desde 2005, Venezuela ha proporcionado "heating oil" subsidiado a comunidades de bajos ingresos en los Estados Unidos a través de nuestra empresa CITGO. Este aporte ha ayudado a decenas de miles de ciudadanos estadounidenses a sobrevivir en condiciones difíciles, dándoles un alivio muy necesario y el apoyo en tiempos de necesidad, y ha mostrado cómo la solidaridad puede construir alianzas poderosas tras fronteras.

Sin embargo, increíblemente, el gobierno de los EUA nos declara como una amenaza para la seguridad nacional y la política exterior de los EEUU

En un acto desproporcionado, el gobierno de Obama se ha declarado en emergencia porque considera a Venezuela una amenaza para su seguridad nacional. (Executive Order, 09-15-2015). Estas acciones unilaterales y agresivas realizadas por el Gobierno de los Estados Unidos contra nuestro país no sólo son infundadas y en violación de los principios básicos de la soberanía y la libre determinación de los pueblos bajo el derecho internacional, sino que también han sido rechazadas por unanimidad por los 33 países de la Comunidad de Estados Latinoamericanos y Caribeños (CELAC) y los doce Estados miembros de la Unión de Naciones Suramericanas (UNASUR). **En una declaración hecha el 14 de marzo de 2015, UNASUR reiteró su firme rechazo a estas medidas coercitivas que no contribuyen a la paz, la estabilidad y la democracia en nuestra región y exigieron al presidente Obama derogar su orden ejecutiva contra Venezuela.**

Rechazamos el unilateralismo y la extraterritorialidad

El Presidente de los EEUU, sin autoridad para intervenir en nuestros asuntos internos, de forma unilateral inició una serie de sanciones contra funcionarios venezolanos y ha abierto la compuerta para continuar con este tipo de sanciones, interfiriendo en nuestro orden constitucional y nuestro sistema de justicia.

Abogamos por un mundo pluripolar

Creemos que el mundo debe regirse por las normas del Derecho Internacional. Sin intervenciones de otros países en los asuntos internos de los demás. Con la convicción de que relaciones de respeto entre las naciones son el único camino para consolidar la paz y la convivencia, así como la consolidación de un mundo más justo.

Nosotros honramos nuestras libertades y mantendremos nuestros derechos.

Nunca antes en la historia de nuestras naciones un presidente estadounidense intentó gobernar por decreto a los venezolanos. Es una orden tiránica e imperial que nos empuja a los días más oscuros de las relaciones de los Estados Unidos con América Latina y el Caribe.

Por nuestra larga amistad, alertamos a nuestros hermanos estadounidenses, amantes de la justicia y la libertad, por la ilegal agresión que está cometiendo el gobierno en su nombre. No permitiremos que nuestra amistad con el pueblo de los Estados Unidos sea afectada por esta decisión absurda y sin fundamento del presidente Obama

Nosotros demandamos:

1- Que cesen las acciones hostiles del gobierno de los EEUU contra el pueblo y la democracia en Venezuela.

2- Que se derogue la orden ejecutiva que declara a Venezuela como una amenaza, tal como lo ha solicitado la Unión de Naciones Suramericanas (UNASUR).

3- Que se suspendan las injuriantes y pretendidas sanciones contra honorables funcionarios venezolanos quienes sólo obedecieron nuestra constitución y nuestras leyes.

Nuestra soberanía es sagrada

El lema de los padres fundadores de los EEUU es repetido hoy con la misma dignidad por el pueblo de Simón Bolívar. En nombre de nuestro común amor por la independencia nacional esperamos que el gobierno del presidente Obama reflexione y rectifique este paso en falso.

Estamos convencidos que la defensa de nuestra libertad es un derecho al que no renunciaremos jamás, porque allí también reposa el futuro de la humanidad. Como bien los decía Simón Bolívar: **"La libertad del Nuevo Mundo es la esperanza del universo".**

"Venezuela no es una amenaza, es una esperanza".

"Independencia o nada¨

Simón Bolívar

Nicolás Maduro Moros
Presidente de la República Bolivariana de Venezuela

El Soberano Congreso de Anáhuac por aclamación proclama ciudadano mexicano al Excmo. Simón Bolívar

Señor hay hombres privilegiados por el cielo para cuyo panegírico es inútil la elocuencia. Porque su nombre sólo es el mayor elogio. Tal es el héroe que en los fastos gloriosos del nuevo mundo ocupará sin disputa el primer lugar al lado del inmortal Washington.

Por esta señal inequívoca todo el mundo conocerá que hablamos de aquel general que contando las victorias por el número de combates destrozó el enemigo ejército centro peninsular en Venezuela, su patria, en Cartagena, Sta. Marta, Cundinamarca, Quito y Guayaquil; con los cuales formó la nueva República de Colombia; hizo más: se venció a sí mismo. Depuso voluntario su espada triunfante a los pies de los padres de la patria que reuniera para construirla y se constituyó su primer súbdito, rehusando con empeño todo mando; de aquel hablamos que reasumiéndolo por obediencia sin ficción, está ahora triunfando en el país de los incas, de las últimas esperanzas de la soberbia española; de aquel hablamos en fin, a quién las repúblicas de la América meridional, unas tras otras, han nombrado sin miedo su dictador. Porqué el cúmulo eminente de sus virtudes aleja toda sospecha de abuso y despotismo.

Tal es el Excmo. Sr. Don Simón Bolívar, presidente de la República de Colombia, Gobernador supremo de Perú, llamado con razón el Libertador, admiración de la Europa y gloria de la América entera. Por sus tratados de íntima alianza entre todas las Repúblicas de América, ya es y merece ser ciudadano de todas.

Pedimos pues que Ud. Soberano declare solemnemente que lo es de la República Mexicana, en lo que creemos recibir aún más honor que a él pueda conferir éste título. Por lo mismo haríamos agravio a Vuestra Soberanía, altamente penetrada de reconocimiento y estima por los servicios patrióticos, valor y virtudes del héroe, si para tal declaración exigiésemos las fórmulas comunes. Aquí todo debe salir de ordinario y suponemos que la aclamación unánime del Soberano Congreso de Anáhuac es la sola vía digna del héroe inmortal, que Vuestra Soberanía va a declarar ciudadano de la República Mexicana. El diploma y la manera de entregarlo serán igualmente dignos del ciudadano y de la magnificencia de su nueva patria.

Servando Teresa de Mier
México 13 de marzo de 1824

Texto reproducido en 1924 en el muro de la Biblioteca Hispanoamericana de la sede de la Secretaria de Educación Pública.

Documento envuiado por la compañera Marta Servín (11 de marzo de 2015).

Carta de los Movimientos Sociales del Mundo al Presidente de los EEUU Barack Hussein Obama.

Sr Presidente,
Nosotros, los representantes de los movimientos sociales del mundo hemos visto con asombro e indignación como el 9 de marzo de 2015 usted decretó la emergencia nacional de su país para confrontar a Venezuela designándola como "una amenaza inusual y extraordinaria a la seguridad nacional y la política exterior de los Estados Unidos".
Ese decreto constituye un acto de agresión violatorio del derecho internacional y el más grave intento para cambiar la voluntad democrática del pueblo venezolano.
Nosotros creemos, además, que su decreto pone en peligro la paz en el continente al dejar claro que su gobierno está decidido a derrotar los avances sociales logrados en la última década en América Latina.
Usted Presidente Obama, aísla a su país al convertirlo en el verdadero estado "forajido".
Usted está tratando como enemigo a Venezuela, un país que tiene una tradición de paz internacional de más de doscientos años.
Usted está actuando como un ***(World Bully)*** "forajido internacional" que quiere imponer su fuerza sobre la ley, y la soberanía de los pueblos.
El poder militar y económico de los EEUU nunca será suficiente para desconocer los derechos del resto de la humanidad.
Usted Presidente Obama quiere cambiar al gobierno de Venezuela para destruir los avances sociales del continente.
El gobierno de los EEUU quiere "torcer el brazo" a las mujeres y hombres de Venezuela porque ellos decidieron, democráticamente y en paz, corregir las enormes desigualdades acumuladas por siglos de racismo contra los pueblos originarios y afro-descendientes, de violencia contra las mujeres, de opresión contra los trabajadores del campo y la ciudad, de discriminación contra las minorías sexuales, de exclusión de las minorías con necesidades especiales y de destrucción del ambiente.
En los últimos quince años, millones de mujeres y hombres en Venezuela, así como en América Latina y el Caribe, han visto sus vidas mejorar al luchar contra la pobreza, el analfabetismo, la falta de atención médica y el reconocimiento de sus derechos culturales, ambientales y sexuales.
Todo se debe a un gran cambio histórico que pone a los movimientos sociales como actores principales de la acción política de los estados y no a las élites tradicionales.
Usted Presidente Obama, usa el poder de su país para reponer al uno por ciento formado por los grupos de poder que por siglos han oprimido al noventa y nueve por ciento de los pueblos de América Latina.
Al querer retroceder el reloj histórico de la región su gobierno conspira contra la democracia, las mayorías populares y la paz con justicia que tantos sacrificios ha costado a millones de venezolanos y latinoamericanos.
Venezuela no está sola.
En esta lucha por la paz y la justicia el pueblo de Venezuela tiene derecho a decidir su futuro en libertad, incluso tiene el derecho a cometer sus propios errores.
Nosotros acompañamos a Venezuela en su esfuerzo liberador. Las luchas de las mayorías venezolanas son nuestras luchas. Sus victorias y derrotas las nuestras.
Venezuela puede ser inusual y extraordinaria pero usted Presidente Obama es la amenaza.
Usted Presidente Obama está convencido de que derrotando a Venezuela creará un "efecto dominó" sobre todo el continente frenando la ola de cambio social que corre por la región. Este error nace de la incomprensión y desprecio hacia los movimientos sociales latinoamericanos que priva en las élites de su país. Su injustificada agresión está destinada al fracaso.
Mientras Venezuela ofrece paz, solidaridad, y amistad a los pueblos del mundo su gobierno sólo ofrece el regreso al pasado con el uso ilegal de la fuerza, bases militares, amenazas e intimidación.
Para nosotros la elección es clara, Venezuela puede ser inusual y extraordinaria pero es usted Presidente Obama, y el gobierno de los EEUU, los que son una amenaza para la democracia, la paz y la justicia en América Latina.
Nosotros hacemos un llamado a la reflexión, al cese de la arrogancia, al respeto de los derechos humanos de los pueblos de todo el mundo y a la más intensa organización y movilización de las mayorías sociales para defender lo conquistado hasta ahora y avanzar en nuestras aspiraciones de justicia y paz.

Por eso, Sr Presidente Obama, demandamos: ¡Derogue su decreto ya!

Esta misiva será entregada en la VII Cumbre de las Américas en Panamá, 10 y 11 de abril de 2015.

Foro de Sao Paulo se solidariza con Venezuela ante decreto imperial

Escrito por TeleSUR

México, 21 de marzo de 2015 (MPPRE).- El grupo de trabajo del Foro del Sao Paulo se sumó a la solidaridad mundial que apoya a Venezuela frente a las amenazas de EE. UU. tras el decreto ejecutivo emitido el pasado 9 de marzo.

El Foro de Sao Paulo, que congrega a partidos políticos latinoamericanos, estuvo reunido en la capital mexicana manifestando "la plena solidaridad al pueblo venezolano y al presidente Nicolás Maduro"; asimismo, rechazó el decreto del Presidente estadounidense Barack Obama quien considera al país suramericano una amenaza inusual y extraordinaria a la seguridad nacional y la política exterior de EE. UU.

"Declaramos que sí hay una amenaza a la seguridad nacional, y a la soberanía de América Latina y el Caribe y todos los pueblos del mundo, es la agresión imperialista que lleva a cabo los EE. UU. en su búsqueda desesperada por mantener la hegemonía en declive y el control de los recursos estratégicos del planeta", afirmaron.

El mensaje entregado por este grupo consideró el decreto presidencial de EE. UU. una declaración de guerra que viola la soberanía de Venezuela y Latinoamérica; además, instó al Gobierno estadounidense a respetar la autodeterminación de los pueblos.

El grupo de trabajo del Foro llamó además a una reunión extraordinaria para el próximo 13 de abril en Caracas, para expresar el respaldo al gobierno del presidente venezolano, Nicolás Maduro, y a nuestro país.

Igualmente, convocó a una Gran Jornada Mundial de Solidaridad con Venezuela y rechazo a la intervención norteamericana para el día 19 de abril, fecha en la que se declaró la Independencia hace 205 años.

Mensaje de Fidel al presidente Nicolás Maduro

Por: Fidel Castro Ruz

17 marzo 2015

Honorable Señor Presidente de la República Bolivariana de Venezuela, Nicolás Maduro:

Como ha publicado la prensa, mañana martes, 17 de marzo, tendrá lugar en Caracas la Cumbre del ALBA para analizar la insólita política del gobierno de Estados Unidos contra Venezuela y el ALBA.

La idea de crear esa organización fue del propio Chávez, deseoso de compartir con sus hermanos caribeños los enormes recursos económicos con que la naturaleza había dotado a su Patria de nacimiento, pero sus beneficios habían ido a parar a manos de poderosas empresas norteamericanas y a unos pocos millonarios venezolanos.

La corrupción y el despilfarro fueron el estímulo fundamental de la primera oligarquía de tendencia fascista, adicta a la violencia y al crimen. Tan intolerable para el pueblo heroico de Venezuela es la violencia y el crimen que se cometió contra él que no puede olvidarse, y jamás admitirá un regreso al pasado vergonzoso de la época prerrevolucionaria que dio origen al asalto de los centros comerciales y el asesinato de miles de personas, de las cuales nadie puede asegurar hoy la cifra.

Simón Bolívar se entregó de lleno a la colosal tarea de liberar el continente. Más de la mitad de lo mejor de su pueblo luchó y murió en largos años de ininterrumpida lucha. Con menos del 1% de la superficie del planeta, posee las mayores reservas de hidrocarburos del mundo. Durante un siglo completo fue obligada a producir todo el combustible que las potencias europeas y Estados Unidos necesitaban. Aun cuando hoy los hidrocarburos, formados en millones de años, se consumirían en no más de un siglo, y los seres humanos que hoy alcanzamos los 7 200 millones en cien años más se duplicarán, y en doscientos sumarán veintiún mil millones, solo los prodigios de la más avanzada tecnología tal vez permitirían la supervivencia de la especie humana un poco más de tiempo.

¿Por qué no se utilizan los fabulosos medios de divulgación para informar y educar sobre estas realidades, en vez de promover engaños, que cada persona en su sano juicio debe conocer?

Una Cumbre del ALBA no puede transcurrir sin tomar en cuenta estas realidades que nos tocan tan de cerca.

La República Bolivariana de Venezuela ha declarado de forma precisa que siempre ha estado dispuesta a discutir de forma pacífica y civilizada con el gobierno de Estados Unidos, pero nunca aceptará amenazas e imposiciones de ese país.

Añado que he podido observar la actitud, no solo del pueblo heroico de Bolívar y Chávez, sino también una circunstancia especial: la disciplina ejemplar y el espíritu de la Fuerza Armada Nacional Bolivariana. Haga lo que haga el imperialismo de Estados Unidos, no podrá contar jamás con ellas para hacer lo que hizo durante tantos años. Hoy Venezuela cuenta con los soldados y oficiales mejor equipados de América Latina.

Cuando te reuniste con los oficiales en días recientes se podía apreciar que estaban listos para dar hasta la última gota de su sangre por la Patria.

Un abrazo fraternal para todos los venezolanos, los pueblos del ALBA, y para ti.

Fidel Castro Ruz

Marzo 16 de 2015

11 y 14 p.m.

Declaración Final
XX Encuentro Nacional de Solidaridad con Cuba

En la Ciudad de México, Distrito Federal, los días 21 y 22 de marzo del año 2015 nos reunimos más de 500 delegadas y delegados provenientes de 22 estados de la República Mexicana, militantes de diversas organizaciones políticas y sociales con el objetivo de participar en el XX Encuentro Nacional de Solidaridad con Cuba en donde se reiteraron los lazos de amistad que nos unen con esa nación hermana y se acordaron las líneas generales de trabajo que cada comité estatal de solidaridad de nuestro país implementará durante este año.

Cuba ha sido bloqueada, asediada y calumniada por más de 50 años, no obstante, esta nación ha demostrado que jamás se va a doblegar manteniendo logros sociales que ningún otro país latinoamericano y caribeño ha conseguido. El Movimiento Mexicano de Solidaridad con Cuba refrenda su compromiso solidario con ese pueblo heroico y digno.

La mayor de las Antillas, al igual que nuestro país, ha conocido el doble discurso del gobierno norteamericano en asuntos migratorios, comerciales y en la lucha contra el terrorismo e intervencionismo; por lo tanto en este XX Encuentro Nacional de Solidaridad con Cuba nos manifestamos:

Por el cese inmediato del bloqueo económico, comercial y financiero que mantiene el gobierno de los Estados Unidos contra la República de Cuba el cual ha sido condenado consecutivamente por la comunidad internacional en la Asamblea General de las Naciones Unidas.

Exigimos al gobierno de los Estados Unidos retire a Cuba de la lista de países patrocinadores del terrorismo.

Ante el fracaso de la política de Washington por más de medio siglo, estamos atentos a la reanudación de relaciones entre Cuba y EEUU considerando que imperio debe cambiar su política hacia Cuba respetando su soberanía y libre autodeterminación. Estados Unidos debe cejar en su objetivo de destruir la Revolución Cubana y sus grandes conquistas.

Felicitamos a los Cinco Héroes Cubanos Antiterroristas por el regreso a su patria, al lado de su familia y de su pueblo.

Nos unimos al clamor nacional y mundial por encontrar a los 43 estudiantes de Ayotzinapa, Guerrero. ¡Vivos se los llevaron, vivos los queremos!

Nos unimos a los millones de ciudadanas y ciudadanos venezolanos y de todo el mundo para exigir al Presidente Barack Hussein Obama, que retire la orden ejecutiva en la que declara la situación en Venezuela como una amenaza extraordinaria e inusual a la seguridad nacional y política exterior estadunidenses.

Apoyamos la participación de Cuba en la Séptima Cumbre de las Américas a realizarse en la Ciudad de Panamá el 10 y 11 de abril de 2015. Nos pronunciamos a favor de que la participación cubana se desarrolle con plenos derechos e igualdad de condiciones. Cuba expondrá en la Cumbre sus posiciones con firmeza, claridad y respeto a través del presidente Raúl Castro y reclamará el cese definitivo del bloqueo. Respaldamos la presencia de la verdadera sociedad cubana en la Cumbre y no la de mercenarios que pudieran presentarse allí como sociedad civil de Cuba.

Exigimos que se devuelva al pueblo cubano el territorio ilegalmente ocupado por los Estados Unidos en Guantánamo, utilizado como centro de tortura contra prisioneros extranjeros.

¡Por el derecho de Cuba a la soberanía y libre autodeterminación!

¡Viva el Heroico pueblo de Cuba! ¡Viva la amistad entre los pueblos de México y Cuba!

¡Viva la unidad de los pueblos de América!

¡Viva la unidad del Movimiento Mexicano de Solidaridad con Cuba que se mantiene por dos décadas!

***Se aprobó por mayoría absoluta que el XXI Encuentro Nacional de Solidaridad con Cuba se realice en el estado de Guanajuato.**

Resolutivos Mesas de Trabajo
Mesa de trabajo: Jóvenes y la Solidaridad

Se contó con una representación de 7 estados de la República Mexicana: Guanajuato, Morelos, Nayarit, Oaxaca, Guerrero, Distrito Federal y Zacatecas.

Resolutivos:

• El tercer secretario de la Embajada de Cuba en México Raúl Mojena dio un análisis introductorio sobre la historia, filosofía, ideología y actividades de la juventud cubana y la relación con las diferentes generaciones mexicanas, así como la importancia de seguir preservando y fortaleciendo tales relaciones.

• Se presentó un informe de las actividades desarrolladas por los estados presentes.

• Se abordó y se analizó el tema: la propuesta generacional de la juventud mexicana en defensa y en solidaridad con la Revolución Cubana.

• De los principales temas que se argumentaron y debatieron fue el de seguir conservando la memoria de los principios ideales revolucionarios como guía de conciencia de las nuevas generaciones; establecer organismos permanentes y tener constante contacto entre unos a otros a fin de dinamizar el movimiento juvenil.

• Se acordó la representación de dos delegados por cada uno de los estados presentes.

• De esta representación surgió el Plan de Acción a corto plazo con la base de compromiso de cada uno de los comités estatales:

1. La activación de una plataforma virtual denominada como "Red Juvenil del Movimiento Mexicano de Solidaridad con Cuba", para su reactivación y difusión común de información.
2. La realización de un Programa de Estudios de la República de Cuba para conocer de fondo cual ha sido su proceso histórico y poder visualizar a futuro mejores estrategias para fortalecer la relación México-Cuba bajo el siguiente esquema:
• Proceso Colonial
• Proceso Histórico Martiniano
• Proceso Revolucionario
Los estados de Morelos, Oaxaca y el Distrito Federal se comprometieron a realizarlo.
3. Realización de proyectos, acciones, mesas informativas, actividades teatrales y todos aquellos recursos que estén al alcance de los comités estatales hasta el próximo encuentro.
4. Presentación de una Conferencia impartida por los jóvenes que han participado en la Brigada Latinoamérica y Caribeña en Solidaridad con Cuba a fin de compartir su experiencia y motivar a que más personas participen.
5. Reunión de los delegados en el mes de septiembre a fin de hacer un análisis de los trabajos y estudios alcanzados hasta ese mes con el objetivo de establecer nuevas metas, con posibles sedes en Guanajuato, Oaxaca y Nayarit.
• Como conclusión se acordó seguir manteniendo el contacto, difundir información y trabajar de manera paralela dentro de las posibilidades de cada comité, además de la creación y formulación de nuevas propuestas para la siguiente reunión de enlace.

Mesa de trabajo: Experiencia de trabajo en los estados y plan de acción

Resolutivos:
En la mesa hubo representantes de 17 estados: Zacatecas, Guerrero, Distrito Federal, Nayarit, Durango, Sinaloa, Oaxaca, Puebla, Aguascalientes, Jalisco, Coahuila, Guanajuato, Tabasco, Baja California Sur, Tamaulipas, San Luis Potosí y Querétaro.
El orden del día fue la siguiente:
1. Informe de actividades realizadas en los estados.
2. Propuesta de plan de acción
3. Asuntos generales
Después de que los representantes de los estados dieron a conocer las actividades realizadas a lo largo del año 2014, se propone el siguiente plan de acción para todo el país en 2015:
a) Realizar foros regionales para impulsar el trabajo de los comités estatales de solidaridad.
b) Formalizar pronunciamientos y denuncias en contra del bloqueo económico, financiero y comercial que mantiene Estados Unidos en contra de Cuba desde hace más de 50 años, con el apoyo y coordinación de académicos, artistas, periodistas, legisladores y demás personalidades.
c) Realizar ciclos de cine cubano con el paquete de películas y documentales que se proporcionaron a los comités estatales presentes en el encuentro.
d) Llevar a cabo campañas permanentes en defensa de la soberanía del pueblo cubano y de la soberanía de los pueblos, fortalecer la solidaridad frente a otros países que están siendo atacados por el imperialismo. Realizar una condena enérgica a las amenazas y agresión del imperialismo hacia Venezuela
e) Realizar conferencias periódicas en todos los estados de la república con el apoyo de la Embajada con el objetivo de reactivar comités de solidaridad en otros estados.
f) Estar al pendiente de los cambios legislativos que intervienen en la revalidación de los estudios realizados en Cuba, así como de la política migratoria en México que afecta la entrada y estadía a nuestro país de los cubanos y cubanas. g) Cada comité estatal de solidaridad se compromete a hacer uso de las redes sociales para poder difundir las actividades y estar conectados a nivel nacional.
h) Proponen al estado de Guanajuato como sede para el siguiente encuentro de solidaridad.
i) Fortalecer la reunión nacional de enlace nacional con la asistencia de todos los estados y que no sólo sea una vez al año y si es posible que se invite a los compañeros que atienden los asuntos políticos y culturales de la embajada. La primera reunión de este año se solicita se realice en el estado de Puebla para reactivar el movimiento allá.
j) Es tarea de todas y todos impulsar las brigadas de solidaridad con Cuba para que conozcan la realidad cubana.
k) Realizar un pronunciamiento por los 43 normalistas desaparecidos, enfocado a la exigencia y respeto a los derechos humanos y el cese a la violencia.
l) Aprobar el exhorto al actual gobernador de Guerrero para restituir y apoyar la Casa de Amistad Cuba Guerrero.
m) Circular el directorio para los foros regionales a través de los coordinadores estatales y los compañeros del registro de este XX encuentro
Pronunciamientos:
Venezuela
Condenamos la agresión que sufre el pueblo y el gobierno de la República Bolivariana de Venezuela por parte del gobierno de los Estados Unidos.
Nos solidarizamos con la firme y digna actitud mostrada por el gobierno Bolivariano encabezado por el Presidente Nicolás Maduro.
Repudiamos cualquier intento de intervención y aplicación extraterritorial de la Ley por parte del gobierno de los Estados Unidos.
Nos sumamos a la exigencia mundial para que el cese la política hostil que ha sido desarrollada desde Washington contra la hermana República de Venezuela, pues entendemos que la solidaridad "Es el medio encaminado a buscar que nuestra América cumpla con su misión universal," como lo señalara José Martí y lo instrumentará el Presidente Hugo Chávez.
Hoy es más vigente que nunca lo establecido en la Segunda Declaración de la Habana, pues "cada año que se acelere la liberación de América significará millones de niños que se salven para la vida, millones de inteligencias que se salven para la cultura, infinitos caudales de dolor que se ahorrarían a los pueblos."
Por eso como una sólo voz decimos:
¡Con Venezuela ni un paso atrás!
¡Viva la República Bolivariana de Venezuela!
¡Viva Cuba libre!
¡Viva el movimiento de Solidaridad con Cuba!
¡Viva México!
Ayotzinapa
Manifestamos una profunda indignación por la desaparición de los 43 estudiantes normalistas de Ayotzinapa, Guerrero y exigimos su inmediata presentación con vida, declaramos que la violencia que se vive en nuestro país no es responsabilidad del pueblo trabajador, sino del Estado Mexicano que pretende a callar el descontento y la inconformidad social que vivimos.
La paz en nuestro país sólo podrá ser alcanzada cuando el pueblo trabajador obtenga justicia y sus reivindicaciones históricas se materialicen.

De Punta del Este a Panamá, el fin de la exclusión de Cuba

(tomado de CubaDebate 7-04-2015)

Barack Obama había nacido hacía solo cuatro días cuando Ernesto "Che" Guevara fustigó públicamente la política hostil de Estados Unidos hacia Cuba durante una cumbre interamericana, reiteró la disposición de Fidel Castro a dialogar para resolver las diferencias en pie de igualdad y conversó en secreto con un enviado de Washington.

Más de medio siglo después, el ahora mandatario estadounidense asumió el reto de acercarse a su vecino país caribeño, superar enfrentamientos, rencores y tensiones mutuas e iniciar el aún incierto proceso de normalización de relaciones bilaterales.

Este 10 y 11 de abril se encontrará frente a frente en Ciudad de Panamá con el presidente cubano Raúl Castro en la VII Cumbre de las Américas.

Guevara habló en la reunión del Consejo Interamericano Económico y Social de la Organización de Estados Americanos (OEA), el 8 de agosto de 1961, como delegado del gobierno cubano de Fidel Castro, a quien acompañó en la guerrilla que el primero de enero de 1959 derrocó al dictador Fulgencio Batista.

Ese encuentro, realizado en el balneario uruguayo de Punta del Este, fue el último el que participó Cuba en el concierto interamericano, ya que sería suspendida de la OEA en enero de 1962, en una medida que el organismo levantó oficialmente en junio de 2009.

En la Conferencia de Punta del Este, Estados Unidos formalizó la Alianza para el Progreso, una propuesta que el presidente John Kennedy (1961-1963) había lanzado meses antes y que nació para contrarrestar la influencia de la Revolución cubana en la región, tras el fracasado intento de su gobierno de invadir la isla, en abril de aquel mismo año.

Al margen de esa reunión, el argentino Guevara sostuvo, el 17 de agosto, un encuentro confidencial en Montevideo con Richard Goodwin, asesor especial para asuntos latinoamericanos de Kennedy, considerado por medios cubanos como el primer contacto directo de alto nivel entre autoridades de ambos países desde la ruptura de las relaciones bilaterales en enero de 1961.

Cinco días después, la Casa Blanca aseguró en un comunicado que esa conversación fue solo un encuentro casual durante un coctel, en el que Goodwin se limitó a escuchar.

Desde entonces, la historia bilateral registra varios intentos frustrados de acercamiento, hasta que ya retirado del poder Fidel Castro, en 2006, su hermano y sucesor y Obama sorprendieron el 17 de diciembre con el anuncio de su decisión de restablecer las relaciones diplomáticas.

De ahí que buena parte de la atención hacia la VII Cumbre de las Américas se concentre en los dos gobernantes. Obama acude por tercera vez desde 2009 a este foro del que Cuba estuvo excluida hasta ahora y al que llega como resultado de una estrategia diplomática que condujo al respaldo unánime de la región a su reinserción y a fraguar el deshielo con Estados Unidos.

El politólogo y ensayista cubano Carlos Alzugaray considera al respecto que también hay que tener en cuenta la creciente autonomía de la región. "Se puede decir que Estados Unidos ha perdido la iniciativa y espacio de maniobra" al sur del río Bravo o el río Grande, opinó a IPS.

Tras la primera Cumbre de las Américas, en 1994, en la ciudad estadounidense de Miami, estas citas pasaron a exhibir una América Latina cada vez menos proclive a las ofertas de Estados Unidos, con un punto de quiebre en la proyectada Área de Libre Comercio de las Américas (Alca), que protagonizó la primera década de encuentros y quedó enterrada en otro de ellos.

Fue en la IV Cumbre, en la ciudad argentina de Mar del Plata en 2005, cuando el país anfitrión y otros sudamericanos rechazaron el intento de Estados Unidos y Canadá de imponer el Alca en la agenda. Entonces, habían pasado a gobernar en el sur del continente líderes de centro izquierda o izquierda, como el venezolano Hugo Chávez (1999-2013), quien llamó a convertir la reunión en "la tumba del Alca".

Como contrapropuesta, Chávez, junto con Fidel Castro, impulsó la creación en diciembre de 2004 de la hoy llamada Alianza Bolivariana para los Pueblos de Nuestra América (ALBA), integrada por Venezuela, Cuba, Nicaragua, Bolivia, Ecuador, Dominica, Antigua y Barbuda, Santa Lucía, Granada y San Cristóbal y Nieves.

Tres años después nació la Unión de Naciones Suramericanas (Unasur) con la idea de favorecer un desarrollo más armónico, equitativo e integral de la región, conformada por Argentina, Bolivia, Brasil, Chile, Colombia, Ecuador, Guayana, Paraguay, Perú, Suriname, Uruguay y Venezuela.

Con la excepción de Estados Unidos y Canadá, todos los países del área integran desde 2011 la Comunidad de Estados Latinoamericanos y Caribeños (Celac). Este foro consagró la plena reinserción de Cuba a la concertación política regional, sin la presencia de Canadá y Estados Unidos.

A este nuevo contexto internacional que arropa a la isla, Alzugaray suma las transformaciones internas que lleva a cabo el gobierno de Raúl Castro desde 2008 para modernizar su modelo socialista de desarrollo y los "cambios globales con la creciente presencia de China, en primerísimo lugar, y de Rusia, en la región".

Pero la Cumbre de Panamá, llamada a satisfacer formalmente la demanda regional del fin de la exclusión de Cuba de la cita de los 35 estados independientes de América y dar un paso significativo en la normalización de La Habana y Washington, tendría que desplazar su atención hacia la crisis entre Estados Unidos y Venezuela.

Obama emitió el 9 de marzo un decreto que declara al gobierno de Venezuela, presidido por Nicolás Maduro, como una amenaza para la seguridad de Estados Unidos, e impone sanciones a algunos de sus funcionarios, en una medida rechazada por la mayoría de países latinoamericanos.

"Ningún país tiene derecho a juzgar la conducta del otro ni muchísimo menos a imponerle sanciones o castigos por su propia cuenta", advirtió el secretario general de la Unasur, el expresidente colombiano Ernesto Samper. En su opinión, el unilateralismo impedirá a Washington mantener buenas relaciones con América Latina.

"En estas condiciones, va a ser muy difícil que Estados Unidos pueda articular una estrategia hacia la región que tenga en cuenta los intereses latinoamericanos y caribeños y la natural adaptación a los cambios", reforzó Alzugaray.

A su juicio, Obama cometió "un grave error" en la antesala de una cita que iba a ser la del reencuentro hemisfèrico. "La región respaldará mayoritariamente a Cuba y a Venezuela", vaticinó.

COMITÉ AMIGOS DE PUERTO RICO

El Estado Nacional Soberano de Borinken, el socialismo e internacionalismo

Por Carlos Rivera

Post morten nili est

El pasado 9 de enero de 2015 escribimos un artículo titulado la Importancia de la fundación del Estado Nacional y Soberano de Borinken. En el mismo expresamos que su fundación era un serio cambio de forma y contenido en la historia política de Puerto Rico o Borinken en los últimos casi setenta años. Que es un cambio de forma y contenido en estrategia y en tácticas que se ajusta al derecho internacional vigente con irrefutables asideros histórico que se remontan al siglo XV.

Que es un cambio de forma y contenido en la estrategia y tácticas que pasó de solicitarle a Estado Unidos de América (EU) -Estado imperial que detentaba ilegalmente la soberanía de Borinken como producto de su invasión armada del 25 de julio de 1898- que reconozca el derecho inalienable de Puerto Rico o Borinken (aunque fuese mediante consultas políticas) a su independencia y autodeterminación; y a los organismo internacionales políticos como: la Organización de las Naciones Unidas (ONU), Organización de Estados Americanos (OEA), Organización de Países No Alineados (OPPNA), y la Comunidad de Estados Latinoamericanos y Caribeños (CELAC), que apoyaran lo anterior. A un ejercicio abierto de soberanía, del derecho inalienable a la independencia y libertad patria ejerciendo los derechos que nos corresponden como nacionales de la nación de Borinken o Puerto Rico y como únicos y legítimos herederos de nuestros ancestros tainos. Los cuales nunca le reconocieron al imperio español soberanía sobre su patria Borinken y quienes los combatieron por más de 100 años para expulsarlos de su sagrada tierra. Hito importantísimo (y quizás único) en la historia de nuestro continente.

Lo anterior lo reforzamos con la tesis o planteamiento de derecho internacional esgrimida por el patricio Dr. Pedro Albizu Campos y el Partido Nacionalista de Puerto Rico (de los años treinta del S. XX a fecha de hoy) sobre la **Nulidad del Tratado de Paz de París del 10 de diciembre de 1898** que dio por finalizada la Guerra mal llamada Hispanoamericana, la cual expresa que el imperio de España no podía ceder como botín de guerra lo que ya no le pertenecía (Puerto Rico) ni el imperio de EU recibir lo cedido. Porque Puerto Rico había advenido como nación soberana a partir de la Carta Autonómica del 25 de noviembre de 1897 negociada entre España y las autoridades del Gobierno Autonómico de Puerto Rico. (EU tenía pleno conocimiento de esa situación política)Y porque los puertorriqueños o boricuas viviendo en el archipiélago o en el exterior no participaron en las negociaciones que dieron lugar a la firma del mencionado tratado. Ni tampoco dieron su anuencia de ninguna forma. Por lo que ese Tratado de Paz de París era (y es) nulo ab initio. Rompiendo España por su ilegal actuación el único vínculo real con Puerto Rico. Quedando así Puerto Rico totalmente independiente de jure. Independencia que había que hacer de facto.

Tesis de derecho internacional imbatible hasta el Sol que nos alumbra, que a su vez reforzó la tesis de derecho internacional esgrimida por el patricio y excelso poeta José de Diego Martínez de principio del siglo XX. Que expresa que Puerto Rico es una nación por **derecho natural**, con perfiles propios, asentada en un territorio debidamente definido al cual se sentían pertenecer y ser parte. Con conciencia propia y aspiraciones comunes. Nacionalidad que el propio Gobierno imperial de EU reconocía al darle en su documentación y trato político oficial el término de **Pueblo de Puerto Rico,** no obstante tener a Puerto Rico bajo ocupación militar imperial.

Luego desarrollamos los subtemas de: **Cambio de estrategia y de tácticas en el ámbito Internacional.** Y **Cambio estratégico y de tácticas y en el ámbito nacional.**

En este último les recomendamos, desde corazón adentro al Partido Independentista Puertorriqueño, al Nuevo Movimiento Independentista Hostosiano, al Frente Socialista de Puerto Rico y a todas las organizaciones patrióticas puertorriqueñas o boricuas que consideren tomar como ejemplo la decisión del Partido Nacionalista de Puerto Rico de ingresar al Estado Nacional y Soberano de Borinken aportando democráticamente a su crecimiento en forma y contenido. Al fin y al cabo todos tienen, de acuerdo a sus tácticas y estrategias, desde sus respectivas trincheras y barricadas un objetivo supremo común: la libertad, independencia y soberanía de la Patria. Sin tutelaje y protectorado.

De las organizaciones mencionadas expresamos que las que tendría que dar más de si son el **Partido Independentista Puertorriqueño** y el **Frente Socialista de Puerto Rico.** Y pasamos a explicar las razones

El Partido Independentista Puertorriqueño porque tendría que renunciar a la participación electoral colonial de décadas para dedicar su capacidad a tareas superiores. Su propia experiencia debe de corroborarle que las elecciones coloniales las permiten el imperio gringo porque les conviene para tratar de legalizar su intervención y ocupación militar bajo el disfraz de gobiernos civiles. Que las mismas están amañadas para favorecer a los partidos vasallos coloniales. El gran intelecto de su liderato –al igual que el del Nuevo Movimiento Independentista Hostosiano y el del Frente Socialista- lo veo en foros y tribunas internacionales y como parte de la dirección del Estado Nacional y Soberano de Borinken. El sector de la pequeña burguesía que representa el Partido Independentista Puertorriqueño debe de ser el elemento que vaya sustituyendo a la burguesía intermediaria colonial que careció y carece de la potencialidad de dirigir la lucha por la independencia. Esto hay que vincularlo con el nuevo Canal de Panamá, con el futuro Canal de Nicaragua, con el superpuerto de trasbordo en Mariel, Cuba. (que incluye un complejo con centros financieros, mercantiles, bancarios, industriales, comerciales y hoteleros). Y con la posibilidad

…….de la creación del superpuerto de trasbordo en Ponce, Puerto Rico que tanto anhela y necesita la Unión Europea y los boricuas.

Y expresamos que por su parte, "el combativo Frente Socialista tendría que renunciar a que la economía de Borinken sea socialista previo a lograr su independencia. Bajo el entendido político que la Patria es primero. Y porque ya se fundó el Estado Nacional y Soberano de Borinken con las condiciones económicas y materialistas actuales. Eso no implica que tengan que renunciar a su ideología y objetivos de clase. Todo lo contrario. Su ingreso al Estado Nacional y Soberano de Borinken es importante para su crecimiento cuantitativo y cualitativo en todos los niveles. Y será, a nuestro entender, fundamental para sacar a la economía boricua del barranco en que se encuentra si lograra una alianza táctica/estratégica con la pequeña burguesía nacional patriótica. La cual desbancaría y sustituiría a la burguesía intermediaria boricua y sostenedora del sistema colonial. Este tipo de alianza no es nueva, es cuestión de repasar la historia del S. XIX y del S. XX para confirmarlo. Deben de tener presente que la lucha de clase no se elimina ni se establece por decreto, sino que existe por derecho propio en los sistemas de producción capitalistas y en otros sistemas de producción, incluyendo los que fueron y son socialistas. Porque una cosa es la lucha de clases y otra es la dictadura del proletariado. La propia dinámica materialista de Borinken determinará su futuro contenido económico".

De las organizaciones mencionadas, la única, hasta ahora, que abiertamente e internacionalmente contestó en términos de réplica, no directamente al Comité Amigos de Puerto Rico (que no es parte del ENSB, pero sí una organización fraterna del ENSB) sino impugnando la fundación del Estado Nacional Soberano de Borinken y a su Gobierno Provisional mediante una Declaración (12 de febrero de 2015) fue el Frente Socialista de Puerto Rico. De los argumentos y fundamentos que expresaron en su Declaración lo que más nos llamó la atención fue su primera oración que expresa textualmente: El Frente Socialista de Puerto Rico se reafirma en su lucha por lograr la constitución de un estado nacional y soberano de Puerto Rico y de organización socialista, con las variaciones de nombre que se reconozcan al momento de su instauración. Más adelante expresan en el segundo párrafo de su Declaración textualmente lo siguiente: Insistimos en que Puerto Rico es una nación latinoamericana, pero –en contra de nuestro consentimiento- de facto es una colonia de Estados Unidos de América (EUA)

Por lo cual entendemos que luchan por constituir un estado nacional en Puerto Rico, pero acondicionado a que sea de organización socialista para poder acabar con el sistema colonial en Borinken o Puerto Rico impuesto por el imperialismo de Estados Unidos de América. Y descartan nuestra solicitud de que ingresen al Estado Nacional Soberano de Borinken, bajo el entendido político que la Patria es primero.

Lo cual nos lleva al Informe de MaoTse Tung (Textos escogidos, impreso en los Talleres Gráficos del Partido del Trabajo, México, 2015) a la VI Sesión Plenaria del Comité Central del Partido Comunista de China (octubre de 1938), estando China ocupada militarmente por el imperialismo japonés, el cual había establecido un Estado vasallo en China.

Mao, en su legado político, expresa en la parte Patriotismo e internacionalismo: *¿Puede un comunista, que es internacionalista, ser al mismo tiempo patriota? Sostenemos que no solo puede, sino que debe serlo. El contenido concreto del patriotismo es determinado por las condiciones históricas. Existe el "patriotismo" de los agresores japoneses y de Hitler, y existe nuestro patriotismo. Los comunistas deben de oponerse al "patriotismo" de los agresores japoneses y de Hitler."*

Luego continúa: *Somos a la vez internacionalistas y patriotas, y nuestra consigan es "Luchar contra el agresor en la defensa de la patria"….Pues únicamente luchando en defensa de la patria podremos derrotar a los agresores y lograr la liberación nacional, y sólo logrando la liberación nacional será posible que el proletariado y todo el pueblo trabajador conquisten su propia emancipación. La victoria de China y la derrota de los imperialistas que la invaden constituirán una ayuda para los pueblos de los demás países. De ahí que, en las guerras de liberación nacional, el patriotismo sea la aplicación del internacionalismo.*

Y abunda Mao Tse Tung: *Los comunistas deben trabajar en armonía con todos los elementos avanzados que no militan en el Partido, y esforzarse por unir al pueblo entero…Hay que comprender que los comunistas no son sino un pequeño sector de la nación, y que fuera del Partido existe un gran número de elementos avanzados y activistas, con los que debemos colaborar. Es totalmente erróneo pensar que solo nosotros somos capaces y que los demás no valen nada.*

Hagamos el ejercicio mental de sustituir al imperio japonés por el imperio de Estados Unidos de América, de sustituir a China por Borinken o Puerto Rico, de sustituir Partido Comunista de China por Frente Socialista de Puerto Rico, y de sustituir comunistas por socialistas, con sus ajustes necesarios tomando en consideración las perspectivas históricas y los momentos políticos y debemos concluir que para Mao Tse Tung la Patria es primero.

Posición que sostiene otro gran revolucionario, el cubano Fidel Castro Ruz cuando termina sus discursos y escritos con la consigna: **Patria o muerte, venceremos**. Antecedidos ambos por otro gran revolucionario, el patricio boricua don Pedro Albizu Campos (el primero que junto a Augusto César Sandino enfrentó abiertamente al imperialismo gringo en el S. XX) con su apotegma: **La patria es valor y sacrificio**. Precedido todos por otro gran revolucionario en el siglo XIX, el patricio boricua Dr. Ramón Emeterio Betances Alacán (Padre de la Patria de Borinken o Puerto Rico, máximo exponente de la Confederación Antillana y a quien el gran revolucionario mexicano Ricardo Flores Magón citaba en sus escritos) con su apotegma: **No quiero colonia ni con España ni con Estados Unidos de América.**

Recomendamos al Frente Socialista de Puerto Rico que reconsidere su posición política con referencia al Estado Nacional Soberano de Borinken y con su Gobierno Provisional. Trabajando en armonía con su gobierno Provisional para unir al pueblo entero en busca de su total emancipación.

En Paracho, Michoacán, México, a 23 de marzo de 2011.
En México, Michoacán, a 9 de enero de 2015.

Unidad de la Izquierda Peruana

Por: Roger Uliánov / rogerulianov.blogspot.com

I

Nuevamente un fantasma recorre el Perú, el fantasma de la unidad de los movimientos y partidos de izquierda, progresistas y revolucionarias con miras a las elecciones presidenciales 2016.

Para tal efecto se vienen desarrollando diversos eventos de "unidad" entorno a las organizaciones inscritas en la Oficina Nacional de Procesos Electorales (ONPE), por un lado está el Frente Amplio por Justicia, Vida y Libertad, liderado por el padre Marco Arana y por el otro lado el Partido Humanista Peruano liderado por Yehude Simon Munaro. Los dirigentes de la "vieja" izquierda pretenden llegar al gobierno en base a estas dos propuestas, sin considerar que ninguna de estas organizaciones es izquierda, sus "caudillos" son seudorevolucionarios, demostrado en la trayectoria de cada uno de sus dirigentes.

II

La historia se repite de nuevo, el año 2011 la izquierda en su conjunto estuvo detrás del nacionalismo de Ollanta Humala, saborearon el poder por unos meses luego les despidieron y es mas se dieron el lujo los nacionalistas de deslindar con la izquierda, hoy esa misma dirigencia que pregona unidad de las fuerzas de izquierda, van detrás del humanismo y del ambientalismo, según su análisis "marxista" llegaran al gobierno, similar a los otros países de Latinoamérica que están en esa dinámica de gobiernos de izquierda.

Hasta el momento, después de la dictadura de Fujimori, los procesos de unidad de la izquierda se dieron en tres oportunidades y todas ellas entorno a las elecciones presidenciales.

En el año 2000 y el año 2001 los pocos militantes de izquierda y gremios del campo popular que sobrevivieron a la dictadura, cerraron filas con la "chacana" símbolo del Partido Perú Posible de Alejandro Toledo, algunos se dieron la osadía de considerarlo "Pachacuteq". Por supuesto que termino mal ese intento de unidad, los pequeños grupos se dispersaron algunos fueron absorbidos por los Partidos Independientes que no tienen ideología ni programa. Y los renegados salieron a decir que era el fin de la lucha de clases y de las ideologías.

En el año 2006, si bien es cierto que se tenía varias organizaciones de izquierda inscritas para participar en las elecciones, todos los intentos de unidad fracasaron, el llamado Frente Amplio de Izquierda, que nunca se inscribió y al final se fueron como MNI (Movimiento Nueva Izquierda) no paso la "valla electoral" del 4% que se impuso en esas elecciones, la misma suerte corrieron las demás organizaciones inscritas. Esto se debió al poco apoyo del pueblo hacia la izquierda. En ese entonces se pregonaba que un fantasma recorría Latinoamérica, el fantasma de los gobiernos de izquierda, caso Uruguay, Ecuador, Bolivia, Brasil, etc. El Partido Comunista Peruano y el Partido Comunista del Perú - Patria Roja, en sus comunicados y documentos mostraban sus avances de unidad y su hipótesis de ser un solo Partido Comunista, dicho intento fracaso, la única unidad que se vio de estos partidos, es cuando estuvieron en la segunda vuelta detrás de Ollanta Humala. Luego de eso existieron muchas promesas de unidad, de una verdadera unidad y mas promesas, críticas autocríticas que nunca llegaron a concretarse. Salvo en lo de GANA PERÚ, que por cierto, estuvieron arrimados y despreciados por los reservistas y nacionalistas.

Para las elecciones del 2011, todas las fuerzas del campo popular, se entregaron por completo al bloque que se creó para poder llegar al gobierno. GANA PERÚ fue un intento de unidad del pueblo, que por supuesto como hoy lo vienen haciendo eventos de confluencia, en ese entonces ocurrió lo mismo, a diferencia de los demás procesos de unidad, en esta si llegaron al gobierno con GANA PERU, pero solo estuvieron por unos meses, por que el Partido Nacionalista de Ollanta Humala, una vez llegado al gobierno demostró lo que muchos dijimos su verdadero rostro, el desprecio por los del campo popular.

III

La unidad de la fuerzas de izquierda solo será posible cuando dejemos de lado los apetitos personales, el "caudillismo", la organización de nuestros partidos para las elecciones.

Es decir debemos concéntranos en un verdadero trabajo de organización Leninista y de formación de los nuevos cuadros que es la juventud actual, para crear poder popular desde las bases y dentro de este estado un nuevo estado y no esperar llegar al gobierno o a la toma de poder para construir una nueva sociedad socialista.

La unidad no debe ser en base a los procesos electorales, sino en base a la construcción del poder popular del pueblo y para el pueblo. Por historia hemos visto los diversos intentos de unidad que fracasaron porque fueron en base a una coyuntura.

ISRAEL: Después de las elecciones, un primer balance

Michel Warschawsi

Diez días antes del escrutinio, los sondeos y los periodistas enterraban a Benjamin Netanyahu y consagraban ya al jefe de los laboristas, Yitzhak Herzog, como nuevo primer ministro. El propio Netanyahu parecía triste y se negaba a hablar en público. Pero en esos momentos "el mago" se recuperó y decidió hacer todo lo posible para no dejar el país en manos de "los izquierdistas y de los árabes".

La estrategia del miedo

Netanyahu sacaba entonces de su bolsillo la que ha sido siempre su arma favorita: manipular el miedo. Miedo a los árabes, miedo a Irán y la amenaza nuclear, miedo a los romanos, a los cruzados y a los nazis, miedo al mundo entero y a su eterno antisemitismo. "O yo o la shoah" dice en sustancia el jefe del Likud para galvanizar a sus tropas. Y en Israel el miedo paga. Juega el todo por el todo, y el día del escrutinio no teme llamar a la gente a ir a votar por el Likud pues, dice, "sabe de fuente segura que los árabes se movilizan en masa para hacer ganar a la izquierda que está dispuesta a renunciar a Jerusalén".

Los últimos días de la campaña, Netanyahu no ha dudado en sacrificar a sus aliados más cercanos llamando a quienes apoyaban a los partidos. La Casa Judía e Israel es nuestra Casa a votar por él pues solo el Likud podía impedir a la izquierda y a los árabes destruir Israel. Robándoles sus electores para que votaran contrariamente a todas las predicciones, prometió que sabría ser generoso con ellos si se convertía en el próximo primer ministro.

La estrategia del miedo ha triunfado incluso más allá de lo que esperaba el jefe del Likud, que pasa de 18 electos a 30 y el conjunto de la derecha que obtiene la mayoría absoluta: 67 electos de los 120 con que cuenta el Parlamento israelí. A los laboristas no les ha ido demasiado mal y, con la izquierda sionista del Meretz, obtienen 29 diputados. La mayoría absoluta obtenida por la derecha nos hace evitar lo peor: un gobierno de unión nacional. Un poco a su pesar, los laboristas estarán en la oposición… por un cierto tiempo en cualquier caso.

A la cabeza de un gobierno 100% a la derecha, Netanyahu va a poder proseguir y acentuar su política de colonización, su negativa a negociar ("Un gobierno del Likud no devolverá un centímetro de territorio" anunció dos días antes de las votaciones), así como la aprobación de nuevas leyes liberticidas. Veinticuatro horas después de la aplastante victoria de la derecha, un antiguo y futuro ministro del Likud anunciaba que por fin el gobierno iba a poder arreglar cuentas con el Tribunal Supremo (demasiado liberal), los medios (izquierdistas, evidentemente) y… los "infiltrados", es decir los trabajadores inmigrantes y los refugiados de Eritrea y Sudán.

El aislamiento internacional

Dos factores van a borrar rápidamente la sonrisa que desde hace algunos días parece impresa en la cara de Netanyahu. El primero es de orden doméstico: en el seno del gobierno se confrontan dos programas socioeconómicos opuestos: el neoliberalismo extremo de Netanyahu y de una parte de los electos del Likud frente a las promesas sociales de Moshe Kahlon, que a lo largo de toda la campaña, ha prometido abordar en serio los problemas sociales -en particular lo ligados a la vivienda- que se agravan con la crisis económica que se perfila.

El segundo problema es de orden más estratégico y afecta al aislamiento creciente del Estado judío en la escena internacional. Las cancillerías europeas y la Casa Blanca habían apostado por la caída de Netanyahu, cuya intransigencia política dificultaba sus objetivos en la región. Justo antes de las elecciones, este último no había dudado en atacar a Barak Obama y su política irani incluso ante el Congreso norteamericano, y durante la campaña electoral había llegado a anunciar solemnemente su retirada del compromiso, sostenido hace algunos años por la administración estadounidense, de trabajar por la "solución de dos estados" (el discurso de Bar Ilan).

No hay duda alguna de que con un gobierno enteramente orientado a la derecha, el foso con la comunidad internacional va a profundizarse: la Casa Blanca acaba por otra parte de anunciar que con la victoria de la derecha y la declaración según la cual el discurso de Bar Ilan se ha vuelto caduco, va a reevaluar su política no solo sobre el citado proceso de paz, sino también sobre el escudo diplomático del que goza el Estado de Israel, que incluye la utilización sistemática del veto en el Consejo de Seguridad de la ONU. El futuro nos dirá si estas declaraciones son seguidas de efectos.

Concluyamos con una nota optimista. La Lista [árabe] Unificada ha logrado un muy buen resultado y estará representada en la Knesset con 13 diputados. Si se mantiene la unidad, y es lo que espera la población palestina de Israel, esta fuerza parlamentaria podría poner en marcha una movilización popular tanto más indispensable en la medida que los ataques contra los derechos de la minoría árabe no se harán esperar. Aiman Odeh, que presidirá el grupo en el Parlamento, ha anunciado una gran movilización por los derechos y la democracia con ocasión del cincuenta aniversario del discurso de Martin Luther King contra la segregación y por la igualdad. Una vez más, cuando la población judía parece unida detrás de la derecha, serán los palestinos de Israel quienes les harán el papel de aguafiestas.

26/03/2015
Publicado en la revista italiana Jura Gentium
http://www.npa2009.org/actualite/israel-apres-les-elections-un-premier-bilan
Traducción: Faustino Eguberri para VIENTO SUR
Tomado de: http://www.vientosur.info/spip.php?article9937
Artículo del autor enviado por Pedro Gellert el 29/03/2015

DF: se avizora una reñida elección local

El próximo 20 de abril, se ponen en marcha las campañas locales del Distrito Federal que culminarán 45 días después, el próximo 7 de junio con la elección de las 16 jefaturas delegacionales y las 66 diputaciones a la Asamblea Legislativa del DF (ALDF), de las que 40 son de mayoría relativa (uninominales) y 26 de representación proporcional (plurinominales), y la elección de los 27 diputados federales.

No hace mucho, en la capital del país, los comicios locales no despertaban mayor interés, a no ser en los medios de comunicación y entre las fuerzas que se disputaban los cargos de representación popular.

Pero en este año, se avizora una elección de pronóstico reservado, sobre todo, entre los partidos de la Revolución Democrática (PRD), Movimiento de Regeneración Nacional (Morena), Revolucionario Institucional (PRI) y Acción Nacional (PAN), muy especialmente entre los dos primeros, pasando el resto a ser convidados de piedra aunque con entusiastas candidatos, partidos Movimiento Ciudadano (MC), del Trabajo (PT), Verde Ecologista de México (PVEM) que irá aliado con el PRI y Partido Nueva Alianza (Panal) que irá en alianza con PRD y PT en algunos distritos; más los partidos Encuentro Social (PES) y Partido Humanista (PH).

Precisamente, después de varios meses sin llegar a un acuerdo, el 21 de marzo, el PRD y PT decidieron ir juntos. Así, el sol azteca determinó sumar al petismo en las candidaturas comunes y que también había pactado con el Panal. El acuerdo se alcanzó en todas las candidaturas, excepto en Iztacalco y Xochimilco, a petición del PT.

En esa dirección, el 30 de marzo, el Instituto Electoral del Distrito Federal (IEDF), aprobó las solicitudes de convenios de candidaturas comunes de PRI-PVEM para las 16 jefaturas delegacionales y 40 fórmulas de diputados locales por el principio de mayoría relativa.

De igual manera, determinó el convenio del PRD-PT-Panal para la mayor parte de jefaturas delegacionales y fórmulas de diputados de mayoría relativa de la ALDF, los dos primeros y en menor medida con el tercero.

Por su parte, a pesar de tener derecho a las alianzas, asumieron los riesgos con lo que PAN y MC van solos a la elección, sin alianzas. Por ley, PES y PH tampoco van coaligados con nadie, sino con sus propios emblemas y candidatos.

El desgaste del PRD y la irrupción de Morena auguran competencias cerradas en varias demarcaciones de la ciudad de México. Por lo que se ha visto la elección del 7 de junio será la más competida en la historia de la ciudad y seguramente no habrá carro completo para el PRD y para ningún partido; no habrá mayoría en la ALDF ni partido que hegemonice la mayoría de las delegaciones.

El PRI considera que será competitivo en diversas delegaciones, principalmente en Cuajimalpa, Tláhuac, Milpa Alta, Xochimilco, Magdalena Contreras y Coyoacán. Así como Miguel Hidalgo y Benito Juárez con los neoecologistas.

El PAN aspira a conservar Benito Juárez y recuperar Miguel Hidalgo, Álvaro Obregón, ganar Coyoacán y Azcapotzalco.

Morena va por Iztapalapa, Cuauhtémoc, Álvaro Obregón, Tlalpan, Milpa Alta y Azcapotzalco, cuando menos.

El PRD trabaja por conservar las 14 delegaciones que gobierna actualmente, sin embargo no descarta perder algunas jefaturas delegacionales y posiciones en la ALDF e incluso, su dirigencia afirma que eligió a los mejores candidatos, para seguir siendo mayoría en las delegaciones y en la Asamblea Legislativa por tres años más.

Es de apuntar que al concluir los partidos sus procesos internos de selección y registro de candidatos ante el IEDF, los aspirantes que no lograron la ansiada nominación, renunciaron inmediatamente a sus institutos políticos para integrarse rápidamente a otra fuerza política que les garantizó la candidatura para saltar a otro cargo público.

El ese sentido, la diputada local Polimnia Romana Sierra Bárcena, al no encontrar cobijo en las corrientes dominantes del PRD, se fue al PVEM-PRI que la hizo candidata a la jefatura delegacional en Álvaro Obregón.

De igual modo, la también asambleísta Laura Ballesteros Mancilla, al no ser tomada en cuenta en la repartición, dejó las filas del PAN para convertirse en candidata a jefa delegacional en Miguel Hidalgo, por el PVEM-PRI.

Esthela Damián Peralta, diputada local por el PRD, renunció al sol azteca y anunció su candidatura a jefa delegacional en Venustiano Carranza, por el MC. En el mismo sentido procedió Armando Quintero Martínez, ex jefe delegacional en Iztacalco que renunció al PRD para ser candidato del MC.

Asimismo, el legislador local Vidal Llerenes Morales- cercano a Marcelo Ebrard- renunció al PRD y se integró al Morena como candidato a diputado federal.

El ex jefe de Gobierno, Marcelo Ebrard Casaubón, al no conseguir la candidatura a diputado en el PRD, renunció para ser postulado como candidato plurinominal por el MC.

¿Hay alguna posibilidad de que las elecciones en el DF, dominado de forma abrumadora por el PRD, tengan piso parejo? El instituto electoral local y el Jefe de Gobierno andan en eso. Parte fundamental de la equidad es el manejo de los programas sociales. Si los beneficiarios, que son miles de familias, suponen que la continuidad de la ayuda depende del respaldo a un partido político las elecciones quedarán bajo sospecha. La entrega indebida de apoyos genera protestas y aumenta la posibilidad de un conflicto post electoral. Piso parejo equivale a triunfos legítimos.

En ese sentido, el 2 de abril, el Gobierno del Distrito Federal y el PRI, el PAN y el PRD acordaron la creación de micrositios de información con perfiles de candidatos y otros datos importantes para la contienda, así como un seguimiento a los programas sociales y un acuerdo de civilidad, se acordó la suspensión del reclutamiento y altas a los programas sociales en periodo electoral, sin que ello signifique detener la entrega de apoyos para quienes ya los reciben o están inscritos previamente en el padrón de beneficiarios.

Pero en vía de mientras, el IEDF y el Tribunal Electoral del Distrito Federal (TEDF), deben garantizar la aplicación estricta de la ley, bajo los principios de equidad, transparencia, profesionalismo, imparcialidad y legalidad, y no debe quedarse como observador pasivo.

Por lo que ha trascendido luego de las presentaciones de los candidatos, se puede deducir que habrá una elección reñida no sólo entre los tres partidos tradicionales PRD, PRI y PAN, sino con Morena, principalmente.

Arrancaron las campañas electorales y especulaciones

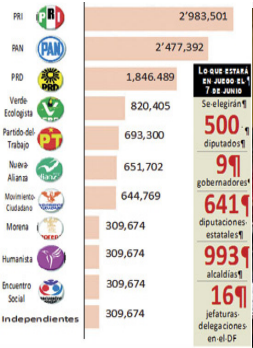

En medio de severos problemas económicos, políticos y sociales, como la depreciación del peso ante el dólar, la baja en los precios del petróleo, los recortes al gasto -uno aplicado a fines de enero pasado y el otro por instrumentarse en el presupuesto de 2016-, la caída del salario real y la pérdida del poder adquisitivo, altos niveles de desempleo y cuando hay trabajo es precario, mal pagado y sin prestaciones, la indetenible inseguridad, la recurrente corrupción e impunidad en los gobiernos federal, estatal y municipales, los focos rojos en el norte (San Quintín) y sur del país (Iguala-Ayotzinapa en Guerrero y Oaxaca), el caso Tlatlaya, la falta de confianza ciudadana en las instituciones; la cada vez más marcada escisión entre la clase política y la sociedad. En el primer minuto del pasado 5 de abril arrancaron oficialmente las campañas de los diez partidos con registro legal para contender por 2 mil 159 cargos de elección popular, con un costo para el erario de mil 172 millones 863 mil 740 pesos en la búsqueda de obtener la simpatía y el voto de 87.3 millones de ciudadanos (45 millones de mujeres y 42.3 de hombres) que integran la lista de electores. Diez institutos políticos que enfrentan los comicios en condiciones distintas y con objetivos diferentes. La mitad de ellos, en la lucha por conservar el registro y ganar posiciones, la otra mitad, por conservar territorios y asientos legislativos en la Cámara de Diputados.

De esta manera, luego de 60 días de campaña que concluirán el 3 de junio, el día 7 del mismo mes en las urnas serán renovadas 500 curules en la Cámara de Diputados, 9 gubernaturas, 641 diputaciones locales en 17 entidades, 993 alcaldías en 16 estados y las 16 jefaturas delegaciones en el Distrito Federal.

En estos comicios, por primera vez se ponen en práctica las reformas constitucionales en materia político electoral (publicadas en el Diario Oficial de la Federación el 10 de febrero de 2014), que establecieron el 7 de octubre de 2014 como la fecha de arranque del proceso electoral 2014-2015.

Es así que el Instituto Nacional Electoral (INE) organiza la votación para elegir los 500 nuevos diputados federales, en tanto que los recientemente integrados organismos públicos locales electorales (OPLE) serán responsables de organizar la elección de los restantes mil 659 cargos en disputa.

El monto total de financiamiento público distribuido por el INE entre los partidos, por concepto de actividades ordinarias permanentes, asciende a 3 mil 909 millones 545 mil 803 pesos. De ese total, el 30 por ciento fue repartido en forma igualitaria entre los 10 partidos políticos, mientras que el 70 por ciento restante se entregó conforme al porcentaje de votos obtenido en la anterior elección de diputados.

Para el financiamiento de gastos de campaña, de acuerdo con la Ley General de Partidos Políticos, el año en que solamente se renueve la Cámara de Diputados, a cada partido se le otorgará el equivalente al 30 por ciento del financiamiento público que le corresponda ese año para el sostenimiento de sus actividades ordinarias permanentes. Es así que en 2015, a los 10 partidos les tocó un monto de mil 172 millones 863 mil 740 pesos, de los que el Partido Revolucionario Institucional (PRI) recibirá 306.7 millones, los nuevos partidos obtendrán 23.4 millones de pesos cada uno, lo que alcanza una proporción de 12 a 1. Casi la misma que ocurre en la promoción en radio y televisión: por cada 10 espots del PRI, cada partido nuevo difundirá uno.

A ello se añade el desequilibrio en recursos que hay en el financiamiento ordinario, donde el PRI tiene mil 22 millones de pesos, frente a 78.1 que cada nuevo partido tendrá.

Además, cada partido podrá recaudar hasta 153 millones de pesos en financiamiento privado, distribuido de la siguiente manera: aportaciones de los militantes, en dinero o en especie, 78 millones 190 mil 916 pesos; aportaciones de los precandidatos y candidatos durante el proceso electoral, en dinero o en especie, 37 millones 406 mil 344 pesos; aportaciones de los simpatizantes, en dinero o en especie, 37 millones 406 mil 344 pesos. Eso, sin contar el dinero en efectivo, no permitido, pero que circula por debajo de la mesa y que es mucho más que el reportado oficialmente. Todo ello para convencer a los ciudadanos de

…….que tomen dos decisiones: que vayan a votar y lo hagan por su emblema.

Para promoverse, los 10 partidos contarán con 13 millones 815 mil 360 spots en radio y televisión, en tanto que, para promover el voto, la autoridad electoral tendrá 2 millones 358 mil 720 promocionales en medios electrónicos. En total, serán 16 millones 174 mil 080 spots, difundidos en tiempo oficial, como parte de las prerrogativas que tienen por ley.

Durante las campañas federales, de los 48 minutos de tiempos oficiales del Estado en cada una de las 2 mil 41 emisoras, a los partidos les corresponden 41 minutos, y a las autoridades electorales 7 minutos. Así, con respecto a elecciones anteriores, ésta será la más *espotizada*.

El PRI se llevará la tajada más grande con casi 3 millones de espots que, sumados a los 820 mil de su aliado, el Verde Ecologista de México (PVEM), concentran 30 por ciento; después se ubica el Partido Acción Nacional (PAN), con 18 por ciento, y el Partido de la Revolución Democrática (PRD), con 13.8 por ciento. Y de ahí para abajo con los partidos: del Trabajo (PT), Movimiento Ciudadano (MC) y Nueva Alianza (Panal).

Como la propaganda es repartida según la votación federal obtenida en 2012 por los partidos políticos, su acceso es muy desigual, sobre todo para los tres nuevos partidos: Movimiento de Regeneración Nacional (Morena), Humanista (PH) y Encuentro Social (PES).

Obviamente, con los insulsos spots los partidos -llenos de demagogia, propaganda mentirosa, denostaciones, acusaciones, denuncias, promesas, verdades a medias, frases comunes en la que ninguno se compromete realmente a nada- y el INE, insultando la inteligencia ciudadana, hastiarán aún más a la ciudadanía. El fastidio por el exceso de promocionales en radio y Tv se hará presente. También el ruido y controversias propios de las campañas. Al menos los ciudadanos habrán de agradecer que el proselitismo formal y mediático se hayan acortado. Poco más de 8 semanas de campañas y de inocuas especulaciones.

Respecto a la lista de candidatos independientes, ésta quedó muy reducida, debido a que varios aspirantes renunciaron o no pudieron cumplir con requisitos casi imposibles de cubrir. Lejos de los 122 que manifestaron su intención la cifra quedó en 22; el más conocido es Manuel de Jesús Clouthier Carrillo - hijo del legendario Maquío-, ex diputado del PAN, que compite en Sinaloa, el estado con mayor número de este tipo de suspirantes: 5. Después sigue Veracruz con 4, Tamaulipas 3, Puebla 2, así como Nuevo León, Distrito Federal, Hidalgo, Nayarit, Quintana Roo, Tabasco y Tlaxcala, con uno en cada entidad. Así, salvo Víctor Antonio Corrales Burgueño, el candidato que más firmas recabó, con 26 mil 725, en el VI Distrito; Giova Camacho, con 26 mil 582, en el VII (los 2 con el 20% del total de votantes de los comicios de 2012), ambos en Sinaloa; seguidos por Clouthier y José Vidal Ramírez, el resto tendrá una participación testimonial.

Con esos números es posible que Corrales y Camacho puedan ganar si quienes firmaron los siguen respaldando en la constitucional.

Sin embargo, el candidato independiente que está dando mucho de qué hablar es Jaime Heliodoro Rodríguez, conocido mejor por su apodo de *Bronco* que quiere ser gobernador de Nueva León, la joya de la corona de esta elección. Según sondeos recientes va en segundo lugar, sólo después de la candidata priista Ivonne Álvarez, pero arriba de los aspirantes de partidos tradicionales y con muchos recursos como PAN y PRD. Si *Bronco* logra mantenerse en la pelea hasta junio habrá marcado un hito, pues incluso ya se habla de posibles declinaciones de otros candidatos en su favor.

Pero bueno, el proceso electoral se registra en medio de los escándalos de corrupción de todos los colores, por ejemplo, con las casas de Enrique Peña Nieto y del secretario de Hacienda, Luis Videgaray; con el panista Guillermo Padrés, gobernador de Sonora, y su pretendida presa particular, o los denominados *moches* de la bancada panista en el Congreso; asimismo, en el caso del PRD, el asunto de la línea 12 del Metro, que involucró al ex jefe de Gobierno del Marcelo Ebrard, el asunto del ex delegado de Iztapalapa Jesús Valencia, y el caso de la desaparición de los 43 normalistas de Ayotzinapa, que repercutió no sólo a nivel municipal en Iguala, sino derivó en la caída del gobernador de Guerrero, Ángel Aguirre. Lo anterior, entre otras joyas.

Además, los partidos llegaron al arranque de las campañas envueltos en disputas internas y, en algunos casos, enfrentando procesos de división o la posibilidad de no mantener su registro. También llegan a la línea de salida de la competencia por el Congreso, cuestionadas por la postulación de candidatos sin trayectoria política, pero ligados a los grupos internos de poder.

En el escenario de la división se encuentra el PRD, el cual viviendo la peor crisis –como parte de ella, con la renuncia de varios legisladores y figuras- de su historia lucha por mantenerse como tercera fuerza electoral y no….

…….ceder ese sitio a Morena o al PVEM, partidos que han visto crecer sus preferencias electorales en los últimos meses. El primero porque hay sectores de la población que lo ven como alternativa ante un perredismo cuestionado; el segundo, violando reiteradamente la legislación electoral, por efecto de una intensa y costosa campaña mediática adelantada, sancionada tardíamente por los órganos electorales.

Consideramos que al PRD la presencia de Morena habrá de significarle una merma en su votación, pero no al grado de llevarle al desastre. Como quiera que sea, el PRD, con los problemas de siempre y una desacreditada dirigencia sería la fuerza de izquierda más representativa.

Como partidos pequeños y, en varios casos, en riesgo de perder su registro se ubican MC, PT, Panal, PES y PH. Alcanzar el 3 por ciento de la votación implicará obtener alrededor de un millón 200 mil votos. Perder el registro significa quedar al margen del presupuesto, de los medios y de los privilegios políticos.

Diez partidos son muchos, pero insuficientes para dar cauce a expresiones de la sociedad que merecen representación como el agrarismo, ecologismo, indigenismo o feminismo.

El proceso en puerta tiene un desafío central: el abstencionismo cíclico de los comicios intermedios, que en esta ocasión podría incrementarse con el desánimo social frente a los escándalos de corrupción partidista y de gobierno, una clase política cada vez más alejada de los reclamos ciudadanos, quienes no se sienten representados, o a veces los más empobrecidos sólo esperan la elección para obtener algún beneficio, y los llamados en Guerrero –y tal vez en regiones de Oaxaca y Michoacán- a boicotear la realización de las elecciones.

Precisamente, las elecciones intermedias han representado históricamente un reto en cuanto a los niveles de participación. Cíclicamente, el abstencionismo ronda 60 por ciento en promedio, aunque a escala regional factores como la inseguridad suelen disparar esos índices hasta más del 70 por ciento.

De modo que, el reto para los 10 partidos y el INE, es vencer al abstencionismo y recuperar la confianza y credibilidad ciudadana. Empero, entre los debates recurrentes del momento entre la ciudadanía y amplios sectores que rechazan a la política y los partidos, ha vuelto el de acudir o no a las urnas. De un lado, están quienes llaman a no votar, del otro lucha la posición contraria: ir a las urnas. En este último caso, se argumenta que si se desea cambiar al país no hay otra ruta que la electoral, lo que es cierto, es por ahora la única posibilidad de acabar con los partidos tal como los vemos y los conocemos.

Eso sí, de acuerdo a las proyecciones, el PRI difícilmente cumplirá sus expectativas de obtener la mayoría absoluta y perderá espacios, ganará más el PAN porque la elección de 2012 le llevó a su más baja posición; es del todo predecible su aumento en la representación legislativa. Como opositor puede retener gubernaturas y ganar otras.

El PRI, por su propia condición es el partido que más tiene que perder. Además, las elecciones no acontecen en un buen momento del país y del gobierno nacional. Tan fuerte es la aceptación y el desgaste del inquilino de Los Pinos y del partido que cobija su investidura que el PAN se ha acercado, en cuanto a preferencias electorales, a tan solo 3 puntos porcentuales abajo del viejo partido. En la medida en que la contienda se traslade a los estados, municipios y delegaciones el resultado se resuelve en la dinámica local, espacio que favorece al tricolor. Sin embargo, los expertos consideran que sufrirá un cierto castigo en las urnas, como ocurre, generalmente, al partido en el poder en las elecciones intermedias, pero la pérdida de algunas curules podrá compensarlas con las que obtenga su aliado, el PVEM.

Con el 32 por ciento de la votación, nivel que registra en estos momentos en promedio en las encuestas más serias, el PRI obtendría alrededor de 200 diputados, pero como competirá coaligado con el PVEM en 250 de los 300 distritos, si obtuviera un porcentaje de votos similar al de la intención de voto que registra al inicio de las campañas, obtendría el mismo número de diputados que en 2012, pero tendría que ceder a los verdes –los que no le están ayudando mucho- más curules que las cedidas hace 3 años.

De acuerdo a las proyecciones, PRI y PAN se perfilan para disputar la mayoría de las 9 gubernaturas. Aunque, según diversas proyecciones el PRD podría recuperar Michoacán, pero en Guerrero su panorama es incierto. En el DF esperan ganar la mayoría de delegaciones y distritos locales y federales.

El PAN insiste en que mantendrá Baja California Sur y Sonora, asegura que puede ganar Michoacán, San Luis Potosí y Querétaro -además, aspira a ganar 200 curules en la Cámara de Diputados-, pese al optimismo del presidente nacional del PRI, César Camacho Quiroz, quien asegura que el tricolor ganará todas las gubernaturas.

Actualmente, el PRI gobierna en Colima, Querétaro, Nuevo León, San Luis Potosí, Campeche y Michoacán. Mientras en Guerrero, Rogelio Ortega Martínez, quedó como gobernador interino.

En el plano de las encuestas, por ahora, según la de Parametría publicada el 23 de marzo, las intenciones actuales de votos por los partidos existentes son PRI: 30, PAN: 27, PRD: 12, Morena: 11, PVEM: 10, MC: 3, PT: 2, Panal: 2, PES: 2, PH: 1. Para GEA-ISA su medición de marzo, indica que el PRI obtendría 33%; PAN 28%; PRD, 14%; Morena, 9%; PVEM, 7%; Panal, 3%; PH y MC, 2%, y PT y PES, 1%. Por su parte, el periódico Reforma dio a conocer una encuesta en donde destaca al PRI con un 32%, el PAN con 22%, el PRD con 14%, Morena el 8%, el PVEM con 7%; PES y Panal 4% cada uno, MC 3%. Los que perderían su registro son el PT y PH.

Considerando lo que está en juego, se antoja muy interesante imaginar las estrategias que seguirán los partidos. Para el PRI, el reto es cómo frena su caída y proteger la votación del PVEM, para contrarrestar sus pérdidas. El PAN intentará incrementarle al PRI el costo de la crisis y al mismo tiempo frenar el ascenso del PVEM. El PRD tratará de impedir que se produzca una sangría a favor de Morena, pues conservar el tercer lugar es cuestión de vida o muerte para 2018. Si el partido de Andrés Manuel López Obrador lo supera, su papel en la elección presidencial será decorativo.

Por otra parte, lo malo para el sistema jurídico y electoral es que al demagógico PVEM con el apoyo del PRI y del duopolio televisivo parecen no importarle las sanciones previstas para delitos electorales de los artículos 401 al 413 del Código Penal Federal y el 94 de la Ley General de Partidos -cuyo inciso e) señala que un partido pierde su registro si incumple "de manera grave y sistemática" las obligaciones que le señala la normatividad electoral. El problema, es obvio, es definir qué se entiende por "grave y sistemático"-, por eso a pesar de las multas económicas, viola recurrentemente la ley manteniéndose en impunidad. Eso explica porque el Verde ha podido llegar a 10 sanciones y, todavía, continuar como partido sin que se proceda a la cancelación de su registro.

Además, el gobierno de Enrique Peña Nieto recibió la abyecta autorización del Tribunal Electoral del Poder Judicial de la Federación (TEPJF) para seguir obsequiando televisores durante la campaña electoral e incluir el emblema Mover a México en las cajas de embalaje, posición que, desde luego beneficia al PRI-PVEM.

Pero bueno, en las elecciones intermedias del 7 de junio se dará una especie de referendo del peñismo. Los tres anteriores comicios intermedios se han caracterizado por la derrota del partido en el gobierno, pero con una diferencia: ni los ex presidentes Ernesto Zedillo ni Vicente Fox ni Felipe Calderón contaban con aliados reforzados por distintos medios (Televisa-TV Azteca), como el PVEM erigido en mañoso partido bisagra o cuarto sector del partido del gobierno.

No se pude omitir que uno de los principales retos a enfrentar en el proceso electoral es la posible influencia del crimen organizado pues las elecciones locales son las más vulnerables, en particular las de alcaldías.

De igual manera, los gastos multimillonarios que se harán en las elecciones de 2015 ofenden e indignan a la ciudadanía, lo mismo que contrastan con la miseria, el hambre, el desempleo, la inseguridad, la falta de educación. No hay modo de ocultar a los más de 60 millones de mexicanos en pobreza.

Sin embargo, la clase política y los partidos, están dando a la ciudadanía la peor de las impresiones, con la falta de imaginación en el diseño de sus campañas, alimentando aún más el descontento social. Muy difícilmente en los dos meses que faltan para la elección veremos algún cambio; a no ser la abultada abstención, el reacomodo de las fuerzas políticas e incluso al interior de los mismos, sin olvidar, quizá un acrecentamiento de la crisis de confianza en el régimen político.

Para quienes piensan que la partidocracia es incapaz de renovarse, las elecciones de junio legitimarán el obsoleto sistema de partidos y, una vez logrado eso, se desentenderán de la exigencia social de cambios. Es posible que así suceda.

Frente a esta realidad, las elecciones no van a resolver los problemas que aquejan al país y a sus habitantes, pospondrán una vez más, indefinidamente el anhelo de un mejor mañana.

Evidentemente, las soluciones a esa realidad no surgirán por sí mismas, provendrán de una sociedad capaz de encarar sus desafíos y de convertir a las instituciones públicas y a sus gobernantes en medio para un mejor presente y un generoso porvenir.

Por eso, hay coincidencia en buena parte de la ciudadanía –sobre todo entre los jóvenes que representan un tercio de la lista nominal- sobre que más allá de las demagógicas promesas de cambio, de que crecerá la economía y ahora sí se generarán los empleos que los trabajadores necesitan, que los salarios crecerán y no habrá pobreza, que se combatirá a fondo la delincuencia organizada y se acabará con la inseguridad, se enfrentará decisivamente la corrupción y la impunidad, gane quien gane, nada cambiará. Lo único distinto serán los nombres, pero que alguien sea electo diputado o para cualquier otro cargo no representa un cambio para el país. Las transformaciones en México no emanarán de ningún partido político, sino de la movilización social.

Deben quitar el registro al PVEM y echar del INE a Córdova por solapar violaciones a la ley

Víctor Manuel Iglesias Narváez

Para nadie es desconocido el juego de los operadores del grupo Atlacomulco para perpetuarse en el poder. Se trata de comprar partidos políticos y voluntades. No importa que tengan al país hundido y que por la grave ineptitud de la cabeza visible del grupo que es Enrique Peña Nieto, los mexicanos tengamos que estar contra la pared. Comenta el dirigente del sindicato más importante de los Estados Unidos: *"Las causas de raíz de la crisis de los derechos humanos en México son muchas y complejas, entre ellas la desigualdad económica en aumento, el creciente desempleo y la ausencia de trabajo decente, el desplazamiento rural, la arraigada corrupción pública y la ausencia del estado de derecho en todos los niveles."*

Podemos decir que entre las causas de raíz el Instituto Nacional Electoral (INE) bajo la presidencia de Lorenzo Córdova Vianello, contribuye a fomentar la grave impunidad que vendrá a desprestigiar al costoso sistema electoral establecido.

El Partido Revolucionario Institucional (PRI), no por la voluntad de sus afiliados, pero en la estricta formalidad -- entiéndase simulación -- ha venido manteniendo un maridaje con los dueños de la franquicia con subsidio millonario, indebidamente denominada Partido Verde Ecologista de México (PVEM), en perjuicio de la estructura sectorial que lo caracterizó desde su fundación en 1929. La contravención disimulada de la ley, operada desde la presidencia de la República, es una prueba flagrante de la ausencia del estado derecho en México. Esto es más grave que el propio caso "casita blanca" en donde la pareja presidencial fue exhibida públicamente con las manos en la masa -- léase Del Mazo Maza – A propósito los Del Mazo – Alejandro del Mazo Maza, familiar de Peña Nieto, también ha disfrutado de los beneficios de la franquicia "Partido Verde" con buenos salarios, fuero y poder aunque con actuación nula para servir a México.

El presidente consejero del INE, Lorenzo Córdova Vianello, hijo de mi extinto amigo el doctor Arnaldo Córdova, debe honrar la memoria de su progenitor y ser congruente con lo que dice y hace: *La concepción inicial de que el Ejecutivo es aquél que se encarga de ejecutar las leyes, si no se tiene una idea clara de lo que significa el Estado de Derecho, puede, por su ambigüedad, hacernos caer en graves concepciones teóricas, por lo que es indispensable ahondar al respecto. La facultad de ejecutar las*

leyes debe ser entendida, en consecuencia, no en su estricto sentido, sino en un sentido amplio, de modo que pueda concebirse como la entera gestión y administración de los asuntos públicos. (pp14. Ensayo Sobre Presidencialismo Mexicano. Ed. Aldus, S.A. 1994)

No nos vamos a meter en el armado de piezas jurídicas pero si hacemos referencia de que el PVEM, ha venido violando periódicamente las leyes electorales y goza de plena impunidad y la complicidad del mencionado doctor Lorenzo Córdova. Porque la trampa armada, no por el monigote del pico chulo que preside el PRI, sino por las mentes perversas que operan desde la secretaría de gobernación que han venido desarrollando una estrategia calculada, dolosa e ilegal para tratar de posicionar al PVEM ante los electores. Desde finales de 2014 y de cara al actual proceso electoral han derramado un gasto multimillonario con recursos públicos y otros de dudoso origen empleados de modo ilegal en propaganda político electoral.

La autoridad electoral ha venido aplicando sanciones pecuniarias entre ellas una de 67 millones 112 mil pesos que en realidad no representan ni el cinco por ciento del derroche de dinero en propaganda. Hay propaganda en todo el país, en todos los municipios y localidades, en las salas cinematográficas, en las bardas, en los puestos de periódico. Es otra campaña al margen de la ley solapada por el árbitro electoral a sabiendas que "viene de arriba".

Le quiero recordar al presidente consejero del INE que en una ocasión el doctor Arnaldo Córdova señaló "… cuando parece que avanzamos, en realidad nos estamos nos desviando…" "…vivimos un pasmo increíble." Este es el caso del INE y creo que los primero que se debe hacer es la cancelación definitiva del Registro al PVEM, la respectiva sanción a su cómplice el PRI y la renuncia del presidente consejero con carácter de irrevocable para recuperar la confianza del electorado a la costosa institución.

Como antecedente podemos decir que el Dr. Arnaldo Córdova revisó y analizó constantemente la situación política del país, mencionando diversas problemáticas, centró su análisis en la conformación del imaginario político de la población, la heterogeneidad que conforma el país, la desaparición de los símbolos nacionales y la descomposición institucional que afecta al estado mexicano. Después de hacer una breve historia del PRI, señaló cómo se operaron los cambios, desde los años 80 del siglo XX, en los cuales la práctica e ideología de este partido se volcó totalmente hacia posiciones cada vez más reaccionarias e impopulares que, creo, debemos revisar.

Solo les importa el costo político

Alberto Medina Méndez

Cierta ingenua actitud cívica lleva a creer a muchos que la dirigencia política espera disponer de propuestas viables para tomar las determinaciones necesarias que contribuyan a mejorar la calidad de vida de todos.

Si bien algunos casos aislados corroboran que es una excepción, la inmensa mayoría de los políticos no siguen la dinámica que la gente imagina. Ellos, por naturaleza, solo intentan sumar votos, usando la demagogia como arma predilecta, para posicionarse de cara a la siguiente elección.

Mucha gente bien intencionada, supone que la clase política no resuelve los problemas porque nadie les acerca proyectos para llevar adelante, o porque no disponen de los conocimientos suficientes para abordar esas obviedades.

Aducen que abunda una inocultable mediocridad imperante y una ignorancia inadmisible de parte de quienes conducen los destinos de todos, sin advertir que sucede algo mucho más simple y evidente. Solo se trata de una postura muy ruin, plagada de gran desinterés y una mezquindad a prueba de todo.

En realidad, lo habitual es que no lo hagan porque no les reditúa desde lo electoral, no les trae votos, o lo que es peor aún, porque de hacerlo, de acceder a la inquietud, pagarían elevados costos políticos privándose de ciertos apoyos esenciales para seguir en la carrera elegida.

Visto así, todo parece ser demasiado negativo. Ellos no quieren soluciones y no harán nada que les implique "pagar" esos costos. Frente a esto, aparece la resignación y la impotencia se multiplica. Por eso la ciudadanía debe revisar su propia conducta, su recurrente reacción frente a lo cotidiano.

Los políticos tradicionales saben que la sociedad se mueve por espasmos para luego someterse mansamente, sin dignidad. Ellos saben que si tienen un poco de paciencia, todo pasará y retomarán el control, como siempre

Es menester convertir esa aparente mala noticia, en una ocasión conveniente. Se debe intentar capitalizar ese hecho y revertirlo para transformar el obstáculo en ventaja, la debilidad en fortaleza, utilizándola como una herramienta eficaz que permita impulsar el cambio anhelado.

Entender como razona la política, como piensan los dirigentes, ayuda a superar esa infantil conducta ciudadana que solo consigue aumentar la eterna impotencia, la frustración de rutina, consigue enfadar a todos y no permite direccionar las energías hacia lo posible y positivo.

Si bien no todos los asuntos son susceptibles de este procedimiento, bien vale la pena intentarlo allí cuando sea posible. Incorporar esta visión, ayudará a que la sociedad sea mucho más efectiva en sus demandas y definitivamente convierta sus habituales molestias en una gran oportunidad.

También le será útil a la política, cuando comprenda que ciertos ardides propios de su actividad, ya no tienen la misma vigencia y son insuficientes para disimular las genuinas preocupaciones que la gente esboza con razón.

La labor consiste en evaluar previamente todo, con profundidad en el análisis, pero al mismo tiempo con serenidad e inteligencia. La idea es encontrar una forma de plantear la cuestión de fondo para colocarla, luego, en términos concretos y para que su eventual desatención le genere a la política un costo electoral tal que no le permita ignorar el asunto jamás.

Para que el dirigente tenga que actuar, para que comprenda que no tendrá otra chance que ocuparse, para que el letargo, la abulia y la negligencia no lo invadan, resulta clave acertar en la selección del camino a recorrer. Por eso esta etapa de adaptación ciudadana puede llevar tiempo y esmero.

No siempre el abordaje será eficaz. Es probable que ciertos reclamos no encuentren nunca el modo adecuado de "construir" argumentos que signifiquen un circunstancial costo político tan importante que haga revisar la sostenida decisión del mandamás de turno.

Con un diagnostico certero, la ciudadanía puede llevar adelante un plan con expectativas de éxito, reclamar con absoluta contundencia y poner en apuros a toda la dirigencia. Cuando el asunto toma relevancia, cuando la escala del problema es indisimulable, el político tomará nota de lo que ocurre, se interiorizará a fondo y finalmente hará algo al respecto.

Si la estrategia seleccionada no es la pertinente y la implementación es débil, timorata y deficiente, no se puede esperar otra cosa que más de lo mismo. Por eso es central concentrar los esfuerzos en lo correcto. No pasa solo por quejarse y explicitar la bronca. Es bastante más complejo que eso.

Esta no es una fórmula mágica, pero tiene más probabilidades de vulnerar las férreas defensas que la política contemporánea coloca para evitar los embates ciudadanos. Los dirigentes prefieren la calma de los escritorios, la comodidad de las campañas electorales superficiales y no desean enfrentar a un electorado astuto y perseverante que los fastidie a diario.

El desafío es entender como funciona y hacer entonces los deberes como corresponde. Si los ciudadanos de este tiempo quieren cambiar la perversa inercia vigente, deberán pensar primero y actuar después, teniendo en cuenta como se mueven quienes toman las decisiones importantes. Existen ejemplos cotidianos, aunque no tan frecuentes como sería necesario.

Después de todo, los políticos son absolutamente predecibles y esa es una ventaja enorme para los ciudadanos. Hay que recordar que solo registran aquellos asuntos cuya falta de resolución les implica pagar costos políticos.

Alberto Medina Méndez
albertomedinamendez@gmail.com
skype: amedinamendez
www.existeotrocamino.com
54 - 0379 – 154602694
Facebook: www.facebook.com/albertoemilianomedinamendez
Twitter: @amedinamendez

El Peso del Dinero

Comercialización del poder y la borrachera democrática

por Manuel Aguilera Gómez el 30 de marzo de 2015

La democracia actual está marcada por el signo del dinero. En el altar levantado en su honor debía esculpirse un paradigma nacido del maridaje concupiscente entre la desvergüenza y el cinismo: "La política sirve para hacer dinero, y el dinero sirve para hacer política". Este es el derrotero marcado por la democracia estadounidense, donde los sobornos se encubren bajo el manto protector de "donativos" de los militantes que comprometen –quiérase o no- el proceder del futuro representante popular. Todas las campañas electorales se convierten en la danza de los millones.

La caída del Muro de Berlín y el consiguiente desmembramiento de la URSS significaron la desaparición del apoyo político y económico a los movimientos golpistas en América Latina patrocinados por la Casa Blanca como método para contener cualquier acción catalogada contraria a la libre empresa. Los "gorilas latinoamericanos" han quedado recluidos en los cuarteles, sabedores de que no contarán con el respaldo de los "halcones" del Departamento de Estado, pues en adelante se respetará a los gobiernos nacidos de la voluntad popular, aunque puedan ser verbalmente antiyanquis, pues –a juicio de los estrategas estadounidenses- esa es una enfermedad que se cura con presiones de la banca internacional.

Nuestro país no quedó al margen de la impaciencia norteamericana por la democratización, es decir, por la derrota del PRI, el partido causante del "enfermizo nacionalismo" que durante muchos años enarboló inspirado en una añeja revolución social. En opinión de los estrategas del Departamento de Estado, era indispensable procurar la modernización de México mediante el aliento a los partidos de oposición emblemáticos de la renovación del poder político. Tres sexenios antes se había iniciado un proceso de regresión ideológica: El neoliberalismo transitaba por los salones de Palacio Nacional. Comenzaban a derruirse los cimientos del Estado Interventor y se abrían paso las privatizaciones con su secuela política de descontento popular respecto al rumbo del país, descontento que fue enarbolado como un afán democrático de renovación política. Vicente Fox fue el saldo tragicómico de este proceso.

Estamos inmersos en lo que el francés Alain Minc calificó como la "borrachera democrática" convertida en una fuente de desestructuración de las sociedades, víctimas de todo género de perversidades decididas a corromper el antiguo contrato social, una corrupción que invade todos los rincones de la sociedad. En opinión de Minc, "corrupción en los circuitos políticos… acentuada por las necesidades de financiación. Corrupción en el universo mediático desde la dudosa compra de espacios publicitarios… pasando por el mundo de la información… Corrupción más grave, todavía, por los espíritus de los ciudadanos que abandonan su jerarquía de valores… Corrupción, en una palabra, de la moral pública, porque los jefes de las empresas ya no son, naturalmente, legítimos, el Estado ha dejado de ser incontestable y los funcionarios no están por encima de toda sospecha". Corrupción institucionalizada al convertir los programas sociales en limosnerismo electoral, a los canales comerciales-financieros clandestinos en fuentes de repentinas riquezas familiares y a gobiernos electoralmente democráticos como signos del poder del dinero.

Todavía no se inician legalmente las campañas y ya estamos invadidos por un torrente irrefrenable de comerciales partidistas. La televisión y la radio nos dan trato de desecrebrados: Multiplican los mensajes concebidos para brindar un "placebo comercial" administrado por sesudos "forjadores de imagen" en busca de cooptar la ilusión de una sociedad que renueva su esperanza, nuestra patética debilidad.

Surgen de la voluntad social nuevos gobiernos, pero persisten las mismas prácticas viciosas con los resultados previsibles: Estancamiento, corrupción, inseguridad, confrontación social, rencor interclasista.

Una sociedad cansada de esperar la prosperidad prometida -dijo Krugman- y gobiernos confiados en la milagrería. Obra de la comercialización del poder, estamos inmersos en la borrachera democrática.

maguilerag@prodigy.net.mx
Ex regente del DDF y ex director general del ISSSTE

Artículo del autor tomado de Impacto el Diario del 30 de marzo de 2015.

Por México hoy: las tareas inmediatas

Sábado 21 de Marzo de 2015 16:23

Cuauhtémoc Cárdenas.

El pasado 22 de noviembre nos reunimos aquí para presentar el documento Por México hoy, en el que se plantea la necesidad de superar los actuales problemas del país y llegar, si así se decidiera democráticamente, a la formulación de una nueva carta constitucional.

No es cuestión sencilla eso de redactar una nueva Constitución. Se requiere de varios pasos, entre ellos:

--Tener claro un proyecto de nación,

--Tener igualmente claros los cambios o contenidos constitucionales que demandaría el marco constitucional de un nuevo proyecto,

--Precisar los cómos, las estrategias, los caminos para llegar a la discusión y aprobación de un proyecto de nueva Constitución,

--Presentar el proyecto a la nación y, lo más difícil,

--Construir una fuerza política mayoritaria que impulse el proyecto y logre su aprobación mediante procedimientos democráticos.

Todas nuestras constituciones han sido producto de procesos revolucionarios o de decisiones dictatoriales. Entre las primeras están la Constitución de Apatzingán, de José María Morelos, del 22 de octubre de 1814; la de 1824, que instituye la república; la liberal de 1857; y la de la Revolución Mexicana de 1917. Entre las segundas, están principalmente las Bases Orgánicas de 1836, impuestas por la dictadura de Santa Anna, y bien podemos afirmarlo, el texto constitucional que nos está rigiendo en la actualidad, al que se le han borrado la esencia reivindicatoria del 17 y los avances sociales de la Revolución, que es producto del golpe de Estado legislativo completado por las mayorías pusilánimes y entreguistas del Congreso en diciembre del año pasado.

Nos toca, por tanto, construir un gran encuentro plural que impulse los cambios que requiere el país, que reclama el pueblo, que mueva conciencias y articule una amplia unidad social y política. Desde ningún punto de vista estoy proponiendo una alianza electoral. Bienvenidos, sí, los legisladores que decidan sumarse a nuestro proyecto de cambio progresista y democrático.

Al ir constituyendo este encuentro plural, iremos creando las condiciones para enfrentar la regresión que vive México, contribuyendo a frenar la violencia y a volver a la razón a un gobierno que con cínica indiferencia ha venido asumiendo los costos políticos de sus decisiones y salidas autoritarias ante los problemas que lo confrontan.

Nos corresponde hoy dejar claras ante el país y la gente, nuestras posiciones sobre los problemas relevantes, tanto los de la coyuntura actual, como los que deban atenderse en el mediano y largo plazos.

Es urgente detener la violencia, erradicar la corrupción y la impunidad. En esta tarea, considerar la participación coordinada de los tres Poderes y de los diferentes órdenes de gobierno, de la sociedad organizada, de los sectores académico, educativo, económico, de la salud, de los medios de información, de le gente a partir de su actividad laboral y su lugar de residencia, etc.

Resulta indispensable empezar con el saneamiento del sistema judicial, de la Suprema Corte para abajo.

Es necesario rediseñar las corporaciones policiacas, creando instrumentos de control civil y parlamentario de los órganos de inteligencia del Estado, y crear un sistema policial nacional con facultades, competencias y concurrencias bien definidas (como lo ha propuesto Alejandro Encinas).

En ningún momento debe cesar el reclamo de que se presenten con vida los estudiantes normalistas de Ayotzinapa desaparecidos en Iguala. La demanda a la autoridad es que se establezca plenamente la verdad sobre lo acontecido y se haga justicia de acuerdo a la ley, llegue a donde llegue y toque a quien quiera que toque. Seguir las rutas del dinero sucio podrían contribuir a esclarecer el caso.

Lo mismo puede decirse del caso de Tlatlaya, de los asesinatos de decenas de periodistas, de miles de desaparecidos, etc.

Desde aquí exigimos la inmediata liberación de Mario Luna y Fernando Jiménez, voceros de la Tribu Yaqui, arbitrariamente detenidos en la cárcel de Hermosillo.

El mismo reclamo hacemos respecto al doctor Juan José Mireles.

No puede desconocerse que la salida de Carmen Aristegui de MVS es un asunto de interés público e, independientemente de lo que se diga, además de manifestar nuestra solidaridad con ella y el equipo de comunicadores que la acompañan en este conflicto, el incidente se inscribe como uno más de la serie de actos autoritarios de gente del gobierno, cuando se hace luz sobre hechos de corrupción que los involucran. Habrá entonces que preguntarse: ¿quién o quienes siguen?

Formalmente se ha iniciado un proceso electoral para renovar la Cámara de Diputados, titulares de Ejecutivos, congresos locales y autoridades municipales en varias entidades. Al mismo tiempo, grupos diversos se han pronunciado por llamar a no votar, a anular el voto, a votar en blanco, otros a votar por candidatos ya postulados pero escribiendo su nombre fuera del partido correspondiente, otros más, a votar por candidatos y sus respectivos partidos.

Considero que todas las posiciones son válidas. Cada quien decide qué es lo adecuado, habrá quien quiera una posición unitaria, pero el discrepar en este caso, lo que

…….debe respetarse, por ningún motivo debe ser razón para dividirse, ante la necesidad prioritaria de enfrentar con fuerza los otros graves problemas del país.

Es preciso revertir las contrarreformas de los artículos 25, 27 y 28 constitucionales recurriendo a todos los medios posibles. Uno de ellos es el de la iniciativa popular, a la que tenemos derecho. Habrá que organizarse para impulsar este procedimiento, que va a implicar generar una importante movilización popular.

Dirigiéndome en particular a nuestros legisladores, quisiera proponerles preparen una iniciativa que establezca que cualquier reforma constitucional aprobada ya por el Congreso y avalada por las legislaturas locales, para entrar en vigencia, debiera ser sometida a una consulta ciudadana que le diera la aprobación definitiva o el rechazo y su anulación, dando así fuerza y respaldo a estas reformas.

La Ley de consulta popular debe garantizar que la ciudadanía pueda ser efectivamente consultada cuando así lo decida en el marco de la ley. Además de recurrir a todos los medios legales para llevar a cabo las adecuaciones necesarias, deben seguirse todos los procedimientos que puedan presentarse a la Corte Interamericana de Derechos Humanos para revertir la absurda e injusta decisión de la Suprema Corte que nos negó este derecho, a pesar del sustento de más de seis millones de ciudadanos.

Para las tareas de mediano y largo plazos, debemos pensar en desatar una amplia discusión, por todo el país, sobre el proyecto de nación que aspiramos a edificar, un serio análisis sobre los cambios que se requiere efectuar a nuestra Constitución, sobre los cómos, es decir, las estrategias para llegar a esos cambios, y, al tiempo de todo lo anterior, desarrollar las articulaciones necesarias para llegar a constituir la mayoría política que dé respaldo social para el alcance de estos objetivos.

Se cuenta ya con planteamientos importantes sobre un proyecto progresista y democrático de nación; sin embargo, conviene revisar y actualizar esos planteamientos y al respecto quisiera proponerles empezar a formar grupos de trabajo sobre algunos temas –una lista que les agradeceré puedan complementar con sus propuestas-, en relación a los cuales daré los nombres de compañeros que nos van a ayudar a integrar los grupos, sin jerarquías, por todo el país –contamos con que cada quien pueda agregarse al grupo de trabajo de su interés, poniéndose en contacto con los compañeros cuyos nombres doy a continuación-:

Reformas constitucionales y estrategias para instrumentarlas: Porfirio Muñoz Ledo.

Energía: Sergio Benito Osorio y Manuel Muñoz.

Política internacional: Carlos Heredia.

Territorio, ciudad, vivienda: Roberto Eibenschutz y Emilio Pradilla.

Campo y agua: Félix Hernández Gamundi.

Trabajo y empleo: Saúl Escobar.

Política indigenista: Leonel Durán.

Cultura: Eduardo Vázquez y Marco Rascón.

Educación: Enrique Calderón Alzati.

Comunicación: Carlos Lavore.

Tenemos pendientes propuestas de compañeros que empiecen a formar grupos de trabajo sobre otros temas, entre ellos:

Política económica y hacendaria.

Políticas sociales.

Medio ambiente y los demás que ustedes puedan proponer, hoy o más adelante.

Desde luego, puede y debe haber grupos de trabajo por todo el país, con estos mismos temas o los de mayor interés regional o local. La visión desde fuera de la capital sobre temas nacionales e internacionales es sumamente importante. En las tareas que tenemos por delante no debe haber exclusividades.

Pienso en dos grupos que conviene considerar si ya se forman o esperamos un poco, uno que vaya preparando el proyecto para revertir legalmente, por la vía de la iniciativa popular, las reformas a los artículos 25, 27 y 28 constitucionales en materia de energía, que ausculte las posibilidades de organizar la campaña para reunir los requisitos que en este caso marca la ley y en su caso, proponga tiempos y caminos a seguir; el otro, con finalidades similares, que vaya preparando las iniciativas correspondientes al cambio de la Ley de consulta popular.

Por otro lado, una de las tareas más importantes será la de acercarnos y de ser posible articular nuestra actividad con otros grupos, con los que encontramos o encontraremos afinidades, más estrechas o más amplias. Les pediría que cada quien pensara en cómo ayudar para establecer contactos y en su caso se propusiera para buscar los acercamientos con:

- Quienes sabemos que trabajan ya en proyectos de nueva Constitución, como nuestros amigos Javier Sicilia y el Obispo Raúl Vera.
- Grupos empresariales.
- Gente de la cultura.
- Jóvenes y medios universitarios.
- Ambientalistas.
- Grupos defensores y promotores de los derechos humanos.
- Mexicanos del exterior.

Una de las tareas en la que todos debemos contribuir, será el acercamiento con grupos diversos de la sociedad, con organizaciones sociales y políticas, con gente de los partidos políticos, con quienes sabemos que por distintas razones se han distanciado de la militancia política, para formar la mayoría que es indispensable para impulsar los cambios de modelo económico, social y político que con visión progresista y democrática reclama nuestro país. Para empezar a integrar los grupos que se aboquen a esta importante tarea, les pido hacer contacto con nuestro compañero Alejandro Encinas.

Con objeto de ordenarnos y recibir la información que se vaya reuniendo sobre quienes integran grupos de trabajo, contactos y propuestas de contactos en diferentes partes del país, avances de trabajos, propuestas de visitas o de encuentros con grupos determinados, etc., les propongo que como una secretaría técnica de este espacio que el 21 de noviembre llamamos Por México hoy, se considere a la Fundación para la democracia y que ahí se concentre toda la información (Diego Rivera 140, San Ángel Inn, Delegación Álvaro Obregón, D. F. Código postal 01060. Tel. 6553 2261. e.mail:pormexicohoy@fundaciondemocracia.org

Como ven no es corta ni fácil la tarea que tenemos por delante. Pero podemos afirmar desde ahora, que haciendo bien las cosas, México tiene para sus múltiples problemas, salida legal y pacífica.

DE MONSTRUOS Y POLÍTICA

'Por México hoy'

MARCO RASCÓN

Algo positivo está pasando…

Estamos ante el límite entre lo que ha sido una política de resistencia y la de retomar la iniciativa. Cambiar la indignación pero sin perspectiva, y donde se cuestiona todo, pero no se construye nada.

Paralelo al sentimiento de hartazgo ante las fuerzas políticas y gubernamentales que han optado por la imposición de un modelo autoritario, viene creciendo la necesidad histórica de la unidad de los sectores democráticos, para construir una fuerza que diga hacia dónde sí y no solo no.

La imposición de reformas contrarias al interés nacional y una agenda de cambios para privilegiar intereses económicos, oligarquías regionales, cacicazgos y estructuras corporativas requiere como respuesta la unidad.

Es el momento de trabajar sobre el México que necesitamos, el posible, el alternativo, tomando distancia de lo meramente contestatario.

Es una tarea de implicaciones políticas, ideológicas, organizativas y programáticas, pues se necesita a la vez que luchar contra los intereses que se resisten a dejar sus privilegios, reunificar al país en torno a un proyecto nacional.

Crímenes y desapariciones, corrupción política generalizada, censura y asesinatos de periodistas, derrumbe de la calidad educativa, neoclientelismo, exclusión, pobreza, sistema de partidos agotado, instituciones públicas ineficientes, caracterizan este momento que muchos consideran de hartazgo. Estamos ante la imposición de un modelo autoritario y excluyente que da golpe tras golpe sin recibir respuesta.

Ante la complejidad que se vive y el tamaño de los golpes para inhibir y obstaculizar la crítica, se cruza el proceso electoral ante el cual existen diversas posiciones que se han planteado desde el boicot electoral, anular el voto, votar por personas no por partidos, solo respaldar candidaturas independientes, abstenerse y alejarse de las urnas y sus variantes que dispersan aún más a quiénes se proponen un cambio democrático.

Por la diferencia de procesos y regiones, hoy es difícil construir una sola opción electoral, por lo cual, en la idea de no alimentar más divisiones, se ha hecho un llamado a través del espacio de reflexión *Por México Hoy* que considera válidas todas iniciativas, salvo aquellas que plantean enfrentar ciudadanos contra ciudadanos al pie de las urnas e impedir la elección de manera violenta.

Esta iniciativa se propone reconstruir un proceso de unidad y sembrar un cambio estructural democrático para México.

www.marcorascon.org
@MarcoRascon

Sistema de partidos agotado

Emiliano Carrillo Carrasco

¿Permitirá la sacudida que viene transformar el sistema político?

Los políticos, salvo casos raros, se empeñan en destruir a la muy enclenque democracia mexicana.

Los partidos son un club de familiares y de amigos. Es así como cierran el sistema político y se congela la movilidad de las elites gobernantes.

El Congreso de la Unión se parece cada vez más a una cueva de ladrones, y legisla a favor de las elites, acentuando desigualdad e injusticia. Los gobernadores son señores feudales, dueños de las vidas y haciendas de sus súbditos y frecuentemente cogobiernan con el crimen organizado.

La clase gobernante está podrida y está enviciando a la política: tiende a cerrar las vías de renovación pacífica del régimen. ¡Qué peligroso! Y "no entienden que no entienden", así lo sugiere su cinismo y desparpajo: les tiene sin cuidado que su boato insulta a un pueblo que en su mayoría carece de lo elemental.

De acuerdo con el Coneval, casi 25 por ciento de los mexicanos padece inseguridad alimentaria; los jefes de hogar sin derecho a seguridad social llega a 71.8 por ciento; la tasa de informalidad de los trabajadores alcanza 58 por ciento de la población económicamente activa (PEA); el ingreso de las familias ha retrocedido en dos décadas; el crecimiento promedio anual del Producto Interno Bruto (PIB) per cápita es de 1.3 por ciento desde 1993; el porcentaje de personas cuyos ingresos no les alcanzan para cubrir sus necesidades elementales es de casi 52 por ciento, es decir, 60 millones 600 mil mexicanos.

El modelo económico fracasó, de acuerdo con estos datos. Ni siquiera los trabajadores de las industrias exportadoras exitosas se han beneficiado de la bonanza de las empresas en que laboran.

Posiblemente el fin de la bonanza petrolera y la ruina de Petróleos Mexicanos (Pemex) por fin despierten a las elites de su ensueño:

¿De dónde saldrá el dinero para mantener derroche y clientelas que dan vida al statu quo?

¿Permitirá la sacudida que viene transformar el sistema político?

Plantea Hacienda recorte de 135 mil mdp al gasto 2016

El pasado 31 de marzo, cuatro días después que el critico del modelo neoliberal, Premio Nobel de Economía 2008, Paul Krugman, comentará en la Convención Nacional de Industriales 2015 de la Cámara Nacional de la Industria de la Transformación (CANACINTRA), que el mundo está cansado de esperar el "Mexican Moment" basado en reformas estructurales que prometen un crecimiento sostenido que aún no se materializa y el cual es añorado desde hace 30 años. Evento en el que criticó la política económica de México, que si bien realizó cambios para reorientar su desarrollo, todavía está basada en una dependencia petrolera. "¿Cuándo se dará este milagro mexicano?, si la gente ya se está cansando de esperar, yo ya me cansé de esperarlo". Tiene 30 años de antigüedad la liberalización (del país) y claramente eso no bastó. No hablamos de un desempeño terrible, pero no fue lo que se esperaba. De modo que dudaría en predecir cuándo se espera este milagro", dijo.

La Secretaría de Hacienda entregó a la Cámara de Diputados los pre-Criterios de Política Económica 2016, que contemplan un ajuste adicional al gasto público por 135 mil millones de pesos que se suman al recorte de 124 mil millones de pesos que el gobierno federal hizo en enero pasado al gasto público de 2015, debido a la continua caída en los precios del petróleo, así como a la depreciación del tipo de cambio. Este ajuste resulta menor a los 150 mil millones de pesos que habían estimado especialistas del mercado. Sin embargo, el conjunto de ambos ajustes suma 259 mil millones de pesos.

Es de recordar que el ajuste anunciado en enero pasado para el ejercicio 2015, por 124 mil millones de pesos, incluyó la reducción de 62 mil millones pesos a Pemex y 10 mil millones a CFE, así como la cancelación definitiva del tren de pasajeros Transpeninsular y la suspensión indefinida del Tren de Alta Velocidad México-Querétaro. No obstante, permanecieron sin afectación el proyecto del Nuevo Aeropuerto Internacional de la Ciudad de México, los programas de Conservación orientados a Carreteras Federales y Caminos Rurales, así como la construcción de Caminos Rurales y Carreteras Alimentadoras.

Curándose en salud, el 31 de marzo, la Secretaría de Hacienda entregó a la Cámara de Diputados los pre-Criterios de Política Económica 2016, donde indica que el ajuste al gasto público de 2016 es casi la mitad de lo que sería necesario si no se hubiera comenzado a reducir el gasto desde principios de 2015, y estima que el ajuste resulta 360 mil millones de pesos menor a lo que hubiera sido necesario de no haberse aprobado la reforma hacendaria de 2013.

El documento señala que ante la previsión de dicho ajuste, desde enero del presente año se empezó a trabajar en la reingeniería del gasto público con una perspectiva de Presupuesto Base Cero (que implica una revisión profunda de los más de 899 programas presupuestales que maneja el gobierno federal y que incluye la desaparición, compactación y unificación de algunos de ellos), con lo que se busca contener el crecimiento inercial del gasto que se generó en un contexto de altos precios del petróleo registrados en años anteriores.

Es así que para elaborar el presupuesto de 2016 Hacienda analizará todos los rubros específicos del gasto público, identificando la flexibilidad de cada uno en términos de las obligaciones jurídicas del gobierno federal y llevando a cabo un análisis detallado de los programas presupuestarios y de las unidades administrativas que conforman la Administración Pública Federal.

Lo anterior, con el objetivo de identificar complementariedades, similitudes o posibles duplicidades en los programas y estructuras; priorizar los programas presupuestarios de conformidad con las metas nacionales del Plan Nacional de Desarrollo 2013-2018 y con base en su desempeño; y establecer criterios adicionales para la prelación de programas y proyectos de inversión con base en la mayor rentabilidad social y económica, a la vez de promover una mayor participación del sector privado en los esquemas de financiamiento.

Los pre-Criterios de Política Económica para 2016 proyectan la reducción al gasto por 135 mil millones de pesos (0.7 por ciento del PIB), la cotización del barril de petróleo en 55 dólares -24 dólares menos de lo programado para este año-, inflación del 3.0 por ciento (igual a la esperada para 2015), crecimiento de entre 3.3 y 4.3 por ciento (superior en un punto porcentual a la estimación para este año), y la paridad del peso frente al dólar en 14.50 (misma paridad que se espera termine en 2015).

La secretaría detalló que los pre-Criterios se dan en un contexto en el que la cotización promedio de la mezcla mexicana de crudo de exportación al 30 de marzo se ubicó en 44 dólares por barril, nivel inferior en 48.8 por ciento al

…….precio promedio de 2014, de 86 dólares, y 44.3 por ciento inferior a lo presupuestado, 79 dólares.

Asimismo, de enero a febrero de 2015 se registró un nivel de producción promedio de petróleo de 2.29 millones de barriles diarios, que contrasta con los 2.39 millones programados. Así, los ingresos petroleros en 2016 serán menores en 287.3 mil millones de pesos, debido a la disminución del precio y producción del petróleo, así como a un menor precio del gas natural.

Referente al crecimiento económico, el gobierno federal estima que en 2016 se ubicará en un rango entre 3.3 y 4.3 por ciento, mientras que para 2015 mantiene un intervalo previsto entre 3.2 y 4.2 por ciento. Las cifras estimadas por el gobierno para 2015 resultan inferiores al 3.08 por ciento considerado por los especialistas del sector privado consultados por el Banco de México, así como al rango establecido por el instituto central, de entre 2 y 2.5 por ciento.

Respecto a la parte tributaria, la secretaría estima que para 2016 se obtendrá un monto equivalente a 11.5 por ciento del producto interno bruto (PIB), lo que representa un aumento de 1.8 puntos del PIB, con respecto a lo registrado en 2013, favorecido por la reforma fiscal que entró en vigor en 2014.

En relación con este último punto, Hacienda reiteró que pese a menores ingresos por menores ingresos petroleros, no se incrementarán los impuestos, ni se elevará la deuda pública, la cual hasta febrero de 2015 se ubicó en 4.8 billones de pesos la interna y la externa en 152 mil 573 millones de dólares, ambas del sector público federal.

El documento estima un déficit fiscal del 0.5 por ciento, una plataforma de producción de 2 mil 400 millones de barriles de petróleo diarios -apenas 172 millones más que este año-, mientras que la plataforma de exportación tendrá también un incipiente crecimiento al pasar de 1.014 a 1.061 millones de barriles diarios.

Con ese escenario se prevén ingresos presupuestales por 4 billones 74 mil 92.9 millones de pesos, que significan 2.1 por ciento menos en términos reales (una vez descontada la inflación) que en 2015, y un gasto neto pagado por 4 billones 660 mil 91.9 millones de pesos, es decir, 3.5 por ciento menos que este año.

El texto refleja el drástico ajuste presupuestal para el año entrante, y confirma que no habrá más ni mayores impuestos el próximo año, pero sí recortes en prácticamente todos los rubros, excepto los considerados prioritarios, especialmente en salud, educación y seguridad.

Hace referencia a los más de 699 programas presupuestarios que habrán de desaparecer, compactarse o fusionarse, a fin de generar ahorros para hacer frente a la difícil expectativa económica que caracterizará a 2016, lo que en términos reales implica un importante adelgazamiento del sector público.

Empero, el gobierno federal anticipó a la Cámara de Diputados un recorte al presupuesto de 2016 para 48 de los 114 programas clasificados como prioritarios en materia de seguridad nacional, seguridad pública, infraestructura carretera, ferroviaria y portuaria, así como ciencia, educación y desarrollo social.

Cabe destacar que, entre otros rubros, los Servicios de Inteligencia para la Seguridad Nacional, dependiente de la Secretaría de Gobernación, sufrirá un recorte de 221.8 millones de pesos, al pasar de 7 mil 616.1 millones, a 7 mil 394.3 millones de pesos. El Sistema Federal Penitenciario, con 436 mdp, y los Subsidios en Materia de Seguridad Pública a Estados y Municipios, con 142 millones de pesos menos que en el actual ejercicio fiscal.

Entre los programas con mayor afectación por la caída de los ingresos petroleros destacan los de Prestación de Servicios de Educación Superior y Posgrado, con una reducción de mil 169 millones de pesos; Programas clave de la reforma educativa, como el de Escuelas de Tiempo Completo y el Nacional de Becas enfrentarán un recorte de 311 millones y 367 millones de pesos, respectivamente; mientras que el de Prestación de Servicios de Educación Media Superior contará con casi 218 millones de pesos menos.

En el sector desarrollo social, el programa Pensión para Adultos Mayores de 65 años dispondrá en 2016 de 402 millones de pesos menos que este año, en tanto que el de Apoyo Alimentario tendrá un impacto negativo de casi 32 millones; el de Abasto Social de Leche Liconsa, 23 millones, y el de Adquisición de Leche Nacional a cargo de Liconsa, otros 22 millones de pesos.

Entre las mayores reducciones se encuentran las generadas en la Secretaría de Comunicaciones (SCT), en proyectos como el de infraestructura económica en carreteras: reconstrucción y conservación de carreteras (pierde 483 millones), infraestructura ferroviaria, e infraestructura económica de puertos.

También verán disminuidos sus ingresos los programas de Pensión para Adultos Mayores, en 402.7 millones de pesos, al pasar de 40 mil 265.6 a 39 mil 862.9 millones de pesos, y el Programa de Comedores Comunitarios, que de 3 mil 055.5 millones, quedará en 2 mil 994.4 millones de pesos, es decir, 61.1 millones de pesos menos.

En contraste, los programas prioritarios de la Secretaría de la Defensa Nacional, como defensa de la integridad, la independencia y la soberanía del territorio nacional, la operación y desarrollo de la Fuerza Aérea Mexicana, y el programa de sanidad militar; Marina (adquisición, Reparación y Mantenimiento de las Unidades Navales) y Procuraduría General de la República (Investigación y Persecución de Delitos Federales y Delincuencia Organizada), no sufrirán recorte presupuestal alguno.

En el mismo espacio de rubros intocables se encuentran el Seguro Popular, que mantendrá en 2016 su gasto de 74 mil 789.2 millones de pesos, y Prospera, que dispondrá, igual que este año, de 6 mil 023.2 millones de pesos.

Las prioridades programáticas de las secretarías de Salud, de Turismo y de Hacienda conservarán también su presupuesto del ejercicio 2015.

En el documento, la Secretaría de Hacienda detalla la problemática económica que enfrenta el país, en particular destaca la caída del precio del petróleo y la mayor volatilidad de los mercados financieros asociada a la normalización de la política monetaria en Estados Unidos, particularmente este año, y que se acentuará en 2016, y resalta que de no haber tomado este gobierno las decisiones preventivas este año, el ajuste tendrá dentro de unos meses un efecto de más alto impacto.

La caída en el precio internacional del petróleo ha hecho que el gobierno se decida a cambiar de una manera radical los mecanismos para la elaboración del Presupuesto de Egresos de la Federación, que deberá ser aprobado por la próxima legislatura (es decir, la que salga de las elecciones del 7 de junio). Se construirá a partir de cero, de acuerdo al anuncio gubernamental.

La Secretaría de Hacienda aseguró que los pre-Criterios de Política Económica 2016 exponen que la reforma hacendaria y las medidas preventivas adoptadas este año, permiten que la trayectoria del ajuste fiscal sea gradual y ordenada al mantener el manejo responsable de las finanzas públicas y la estabilidad macroeconómica.

En síntesis, 2015 y 2016 serán los años del recorte presupuestal preventivo y este último, supuestamente, marcará un parteaguas para aplicar una mayor disciplina en el gasto público. Evidentemente esas medidas impactarán en el crecimiento económico, aunque los tecnócratas aseguran que la afectación será marginal. Lo que dudamos, pues el escenario nacional e internacional presenta severos riesgos para las proyecciones económicas.

Abonando a ello, el 1 de abril, los principales especialistas en economía del sector privado redujeron las expectativas de expansión de la economía mexicana para 2016 y consideraron como los principales factores que podrían afectar el crecimiento económico, por orden de importancia, a los problemas de inseguridad pública, la plataforma de producción petrolera, la debilidad del mercado interno y la inestabilidad financiera internacional. El panorama menos optimista fue planteado en la encuesta que realiza mensualmente el Banco de México, donde plantearon la reducción de sus expectativas de crecimiento del producto interno bruto (PIB) del país de 3.08 a 2.95 por ciento para 2015 y de 3.63 a 3.51 por ciento para 2016. Así, las expectativas de crecimiento del PIB real para 2015 y 2016 disminuyeron en relación con los pronósticos de febrero.

Pero, por la parte positiva los pronósticos coincidieron en que la inflación se mantendrá prácticamente bajo control en los niveles previstos en la encuesta anterior del mes previo, que la ubican en 3.11 por ciento.

Como puede observarse, contrasta el pesimismo de los analistas que consulta el Banco de México con el optimismo que refleja la Secretaría de Hacienda en materia de crecimiento económico. Mientras que Hacienda mantiene, hasta ahora, su pronóstico de crecimiento para el cierre de 2015 en 3.2-4.2 por ciento, por séptima ocasión consecutiva, los analistas consultados por el Banco de México recortan su estimación de crecimiento económico y para el cierre de 2015 lo reducen de 3.08 a 2.95 por ciento. Para 2016 lo revisan a la baja de 3.63 a 3.51 por ciento. Y para 2017 anticipan un menor crecimiento, al pasarlo de 3.93 a 3.82.

El principal motivo de preocupación para los analistas es la inseguridad. Y el segundo más importante es la caída en la producción petrolera. Ambos factores son el principal freno que observan para el crecimiento económico del país.

Pero hay otros factores que influyeron en la perspectiva pesimista de los analistas: la debilidad en el mercado interno, la inestabilidad financiera internacional, el precio de la mezcla mexicana de petróleo de exportación, una mayor depreciación del tipo de cambio del peso frente al dólar y la política fiscal que se está aplicando.

Hay divergencia en los pronósticos de los economistas independientes y el gobierno mexicano. La verdad, se ve difícil que se sostenga el pronóstico oficial de crecimiento económico, máxime que los pronósticos de la Secretaría de Hacienda han tenido que ser revisados a la baja permanentemente desde que se inició esta administración

Y en vía de mientras, en virtud que el presupuesto no alcanza –por ineficiencias, duplicidades o lo que sea- ante la anunciada austeridad, la prometida felicidad para las masas trabajadoras no llegará pronto y no se sabe si aparecerá algún día. La prosperidad ofrecida tardará poco más de lo previsto, si es que llega. Eso sí, si la crisis se acentúa, como siempre, los paganos serán los trabajadores.

La realidad de México: desempleo, subempleo y bajos salarios

La proporción de mexicanos en edad y condición de trabajar que obtiene su ingreso en actividades dentro del sector informal de la economía aumentó ligeramente en 2014, después de varios meses en que había mostrado descensos, reportó el pasado 27 de marzo, el Instituto Nacional de Estadística y Geografía (Inegi).

Según el reporte, en febrero de este año, 57.5 de cada 100 personas que conforman la población económicamente activa (PEA) se desempeña en la economía informal, cuatro décimas de punto más que en el mes precedente.

La tasa de desocupación en febrero fue de 4.33 por ciento de la PEA, menor al 4.51 por ciento registrado en enero, pero superior al 3.76 por ciento de diciembre.

Según Banamex, hubo una importante disminución en el número de personas que se ocupa en las actividades informales, al mismo tiempo la creación de plazas en el sector formal, con acceso a seguridad social y prestaciones, estuvo abajo del promedio de los 9 años anteriores. Así, la desaparición de 354 mil puestos de trabajo informales implicó que la tasa de desocupación informal se redujo de 58.78 a 57.84 por ciento de la población ocupada.

Sin embargo, esos números indican que 2.6 millones de trabajadores están en desempleo abierto; 6.4 millones están en el desempleo encubierto (no buscan empleo porque no creen conseguirlo), y 29.3 millones están en la economía informal, con pobres retribuciones y sin seguridad social

Por su parte, el Instituto Mexicano del Seguro Social (IMSS) informó que la cifra de afiliados al 28 de febrero de 2015 es de 17 millones 433 mil 62 puestos de trabajo, de los cuales 85.4 por ciento corresponde a plazas permanentes y 14.6 a eventuales, y que el crecimiento en el último año es de 760 mil 463 puestos de trabajo, equivalente a una tasa de 4.6 por ciento. Sólo que el IMSS no aclara que el incremento obedece a la implementación del régimen de incorporación fiscal que implicó que en 2014 la informalidad se redujo 1.4 por ciento, representando que 28.9 millones de personas se emplean en esta condición.

Es decir, los 17.3 millones de incorporados al IMSS representan 34 por ciento de la PEA ocupada. Durante la última década el promedio de los afiliados al IMSS sobre la PEA ocupada ha sido de 31.9 por ciento.

En cuanto al empleo, el 12 de marzo, el secretario del Trabajo, Alfonso Navarrete Prida, expuso que en los pasados 15 años se han podido generar alrededor 400 mil nuevos puestos de trabajo anualmente; sin embargo, reconoció que cada año 800 mil jóvenes se incorporan al mercado laboral.

Por otra parte, la estrategia macroeconómica del gobierno de mantener castigados los salarios por debajo del crecimiento de la inflación ha empobrecido a buena parte de la población. De hecho, la indebida utilización del salario mínimo como instrumento inflacionario ha degradado los niveles de ingreso y bienestar de la gran mayoría de los trabajadores.

Sin embargo, el gobierno mexicano persiste en la aplicación de una política en la que los salarios pierden la batalla frente a la inflación, lo que ha traído el empobrecimiento de las mayorías y un paupérrimo crecimiento del mercado interno, con efectos negativos incluso sobre el Producto Interno Bruto (PIB).

El modelo económico neoliberal ha provocado que durante 32 años los incrementos del salario mínimo han sido fijados con base en la inflación proyectada. Sin embargo, la inflación real siempre es mayor que la estimada, provocando el deterioro de los salarios reales. De ahí que de 1983 a 2014 los trabajadores vieron desplomarse su poder de compra a una tercera parte, por lo que ahora adquieren menos de 30 por ciento de lo que compraban con sus ingresos hace 3 décadas.

En ese sentido, el pasado 12 de marzo, el secretario del Trabajo, Alfonso Navarrete Prida, sostuvo que sólo aumentarán los salarios en forma consistente si se eleva la productividad, pero reconoció que concretar la recuperación de los ingresos de los trabajadores tardará muchos años.

Por su parte, el 19 de marzo, con la finalidad de acercar los salarios determinados para las zonas A y B, bajo el objetivo de que en septiembre, se unifiquen y se establezca un solo mínimo para todo el país, los representantes del gobierno, sector obrero y patronal acordaron que a partir de abril aumentará un peso con 82 centavos el salario mínimo correspondiente a la zona geográfica B, por lo que en 21 Estados se elevará de 66.45 a 68.27 pesos diarios. Sin embargo, las autoridades anticipan que la unificación salarial ocurrirá "siempre y cuando las condiciones económicas lo permitan, sin que ello impacte negativamente a la economía, las empresas, ni genere una presión inflacionaria".

Precisamente, el salario mínimo por los altos precios de alimentos básicos y servicios, equivale actualmente a poco más de 500 gramos de bistec o a casi 6 kilogramos de tortillas, o sirve para comprar un kilo con 700 gramos de huevo o un kilo de pollo. Además, los trabajadores destinan al menos 4 sueldos mínimos a adquirir un tanque de gas de 20 litros y gastan al menos 20 o 25 por ciento de su salario en transporte.

En ese sentido, el más reciente informe (15 de marzo) del Observatorio de Salarios, de la Universidad Iberoamericana Puebla, señaló que en México, la caída del poder adquisitivo ha limitado el acceso a los alimentos fundamentales de una dieta promedio, provocando que el 19.8 por ciento de habitantes no cuentan con ingresos suficientes para cubrir el monto de la canasta básica alimentaria que es de 218.77 pesos y se quedan sin consumir productos fundamentales para una dieta correcta o las cantidades necesarias de carne, pescado, fruta, cereal y verdura. Ello porque en 8 por ciento de hogares se tienen ingresos mensuales de 2 mil pesos, 10 por ciento perciben hasta 5 mil pesos y 9 por ciento de 5 mil a 8 mil.

A su vez, el valor de la canasta básica no alimentaria (CBNA) tenía un costo superior a 9 mil 800 pesos el año pasado, lo cual significa más de 330 pesos al día, casi cinco salarios mínimos. Es decir, sumando las dos canastas básicas, los trabajadores tendrían que percibir más de 548 pesos diarios para poder adquirirlas, detalla el informe.

Según un estudio del Senado publicado el 4 de abril indica que a más de dos años de aprobada la reforma laboral, los cambios que pretendían flexibilizar el sector fracasaron y la población que no puede comprar la canasta básica, pasó de 47 por ciento en 2010 a 55% en 2014. "Lo anterior significa que, si se considera que al cuarto trimestre de 2014 la población total del país alcanzó 120 millones de personas (según las proyecciones del Consejo Nacional de Población), aproximadamente un total de 66 millones 112 mil mexicanos no tuvieron posibilidad de adquirir esos productos con solamente el ingreso por trabajo en el hogar".

El cese a Aristegui fue fulminante; el sector privado se arrastra

Pedro Echeverría V. (Rebelión)

1. La noticia de hoy: El rector de la UNAM, José Narro Robles –quien siempre trata de aparecer como progresista- declara que está de salida y no puede dar lugar en Radio-UNAM a la periodista conductora Carmen Aristegui, cesada fulminantemente por el gobierno por no acatar disposiciones y si meterse en investigaciones "peligrosas" . Causa risa el pretexto del rector porque este no es un problema de legalidad institucional –como ninguno lo es en México y en el mundo capitalista- sino un problema de conciencia y de fuerza. ¿Cuántos días, semanas o meses le queda al rector? ¿Será acaso que el futuro rector sea un fascista o un sumiso que tampoco "quiera meterse en problemas" con el presidente Peña? Obviamente quien debe mandar en la UNAM son los 500 mil estudiantes más o menos libres y no un rector al servicio del Estado; pero también podría pensarse que en el país son los 120 millones de habitantes los que deben estar por encima del presidente, del Estado y sus partidos políticos. Pero no es así.

2. Si el rector no quiere es porque sabe que el movimiento estudiantil está casi muerto; si por el contrario, el movimiento estuviera en las calles como en 1999, como el Soy 132 o el del POLI, el rector no pondría ningún pretexto y el futuro rector tendría que ser menos reaccionario que los otros. En el periodismo no hemos ganado espacios. La TV en 100 por ciento está el servicio del sector privado; la radio en 99 por ciento y la prensa escrita en un 90 por ciento. Si también cierran La Jornada, Proceso y persiguen a los pequeños periódicos izquierdistas y anarquistas de 2 mil ejemplares, no quedaría nada que nos ayude a agruparnos alrededor de nuestros intereses colectivos. Los mexicanos –con la cabeza llena de imbecilidades individualistas, egocéntricas y competitivas- nos dedicaríamos a competir, a enfrentarnos y a matarnos unos a otros. ¿No entienden acaso estos funestos capitalistas el papel de las ideologías y de los medios de información libres para que un pueblo descanse de las represiones que sufre?

3. El "presidencialismo" en México es una institución que sigue "vivito y coleando" aunque pensemos una minoría de izquierdistas que se ha debilitado y a punto de ser enterrado. Parece que la subordinación de los mexicanos al rey azteca, el virrey español, a don Porfirio y a los presidentes de la República, son desde hace mucho parte de la cultura y las costumbres imborrables. Los priistas y los partidos aliados del "Pacto por México", los empresarios, los medios de información, el clero, lo siguen respetando. El cese de Aristegui fue fulminante y ningún empresario (ni Slim) o servidor público (algún ministro de la Corte o un rector) meterá la mano en defensa de la periodista. ¿Alguien podrá olvidar que en México la suerte de cualquier negocio, cargo o empleo dependen de las decisiones del "señor presidente", aunque se piense que está débil?

4. La pregunta puede ser: ¿Puede un periódico empresarial, en un sistema capitalista, defender los intereses de los explotados y oprimidos? o, ¿Puede la izquierda radical elaborar un periódico contrapoder que sirva a la gente, al pueblo, a las masas? La realidad es que los términos gente, pueblo, masas, aunque sean muy usados en la izquierda, no son precisos porque en ellos no solo hay trabajadores, sino también burgueses, clases medias acomodadas y negociantes. A no ser que esos tres términos sean ya sinónimos de trabajadores. La realidad que de cada 100 periódicos diarios, de los que editan de 20 a 100 mil ejemplares, más del 99 por ciento son propiedad de ricos empresarios que los dirigen con su ideología o nombran a directivos que respondan de manera obligada a sus intereses. Ninguno de esos periódicos –con rarísimas excepciones- puede informas bien a los trabajadores porque están al servicio del capital y los impulsan para hacer más riquezas en beneficio propio.

5. Ningún periódico grande en el mundo ha vivido con el dinero de la venta de sus ejemplares porque el periodismo, para ser un gran negocio, debe vender del 30 a 70 por ciento de sus espacios en publicidad a los gobiernos, a grandes comerciantes, industriales, banqueros y secretarías de Estado y, si no lo hace, en dos o tres meses se desploma. Tiene gastos fijos en papel, tinta, máquinas, trabajadores, agencias noticiosas, periodistas, transporte, etcétera, pero siempre el más importante es el enorme capital (ganancias) que debe obtener el capitalista o grupo de capitalistas que se enriquecen con el negocio. ¿Cómo entonces un periódico puede golpear o criticar a fondo a los sectores que le entregan millones de pesos en publicidad, le entregan papel y le brindan las mayores facilidades para desenvolverse? Conforme las sociedades han avanzado los periódicos se han modernizado aceptando opiniones de la oposición no radical como compromisos de minoría.

6. Más aún, ya una gran cantidad de periódicos se regalan porque lo que reciben en publicidad y los llamados "challotazos" o "mochadas", es ampliamente suficiente para que el capitalista obtenga las ganancias necesarias. Pero lo que no pueden hacer es dejar libre al periódico sin imprimirle una ideología capitalista que responda a los intereses de quienes pagan. Entonces, ¿cómo van a propagar o hablar bien de una huelga de trabajadores si este movimiento es anticapitalista en sí? o ¿cómo los políticos del PRI o del PAN –que dependen de grandes empresarios y medios de información- van a poyar una lucha social de los trabajadores? Obviamente dentro de la clase burguesa dominante suelen haber contradicciones porque un capitalista le gana un mercado o un negocio a otro y por eso se dividen; pero cuando ven que los trabajadores se unen para luchar ellos hacen lo mismo para darle palo a los explotados y oprimidos.

7. ¿Por qué los trabajadores nunca hemos contado con un gran periódico clasista, de masas, que distribuya en el México de 120 millones de habitantes, aunque sea de 50 mil ejemplares diarios? ¿Por qué nuestros periódicos de grupo marxista, maoísta, trotskista, anarquista, sólo editan mil, 2 mil o 3 mil copias quincenales o mensuales como prensa testimonial y sólo nos anclamos en la lucha ideológica? La realidad es que el problema básico es que en México apenas comienza a aparecer un gran movimiento de masas en el que se pudieran agotar los ejemplares; apenas comienza a registrarse un gran movimiento anticultural que enseñe la podredumbre de los valores burgueses y que despierte el pensamiento crítico contra la sociedad capitalista. Por eso la población, entre ésta los trabajadores, prefieren periódicos basura o enajenantes de deportes, sexo, nota roja o policíaca y de espectáculo. Y en México son los que van en la cabeza de las ventas.

8. Durante los años del dominio total del PRI -que fue hasta mediados de los años 80- la mayoría de los medios de información eran soldados del PRI y los periódicos críticos de la derecha se centraban en el antiPRI.; sin embargo ambos defendían el capitalismo, la explotación, la opresión de los trabajadores. A partir de 1985, después del poderoso terremoto en la ciudad de México, de las enormes devaluaciones monetarias, de la crisis en el gobierno de De la Madrid, de las elecciones de 1988, pero sobretodo con la implantación del…

…..neoliberalismo, la prensa y los medios empezaron a adoptar algunas posiciones críticas pero sin dejar de responder plenamente a sus empresarios dueños ni tampoco de desligarse del gobierno. La oposición derechista fue antiPRI, pero por propia ideología empresarial fue siempre enemiga de los trabajadores. Si el Jefe famoso Fernández de Cevallos dice que participó en 1968 lo hizo en el antiPRI no a favor de los estudiantes y mucho menos de los trabajadores.

9. Nadie puede confundirnos y es necesario tener mucha claridad. El papel que cumplen los medios de información, que antes eran cuarto poder y hoy son primero, es esencial para seguir manteniendo el sistema capitalista de explotación. Si algunos de nosotros tuvimos oportunidad de participar como articulistas de la gran prensa fue porque nos necesitaban para demostrar cierto "pluralismo" que en los hechos desaparecía por aquello de que "una golondrina no hace verano". Necesitamos una prensa revolucionaria de 30 a 50 mil ejemplares, pero para ello necesitamos muchos recursos que nadie está dispuesto a dárnoslo porque los que lo tienen son negociantes capitalistas. Pero hay que esperar mejores coyunturas que seguramente podrán surgir cuando los movimientos de masas sean grandes. Lo importante es inyectar mayor energía a lo que hacemos, pero sobre todo tratando de comprender mejor el mundo que nos rodea.

Blog del autor:
http://pedroecheverriav.wordpress.com

Utopía

Con Aristegui todos perdimos

Eduardo Ibarra Aguirre (22-03-2015)

Los voceros de MVS le hicieron un gran favor a Carmen Aristegui al pretender descalificarla por "individualista" en un corporativo que pregona "trabajamos en equipo", pero donde sale al quite a nombre de los dueños, los Vargas Guajardo, el vicepresidente de Relaciones Institucionales de MVS, lo que muestra una estructura jerárquica muy alejada del pregonado "No podemos permitir que alguno de nuestros colaboradores pretenda privilegios en menoscabo de sus compañeros".

El desplante cayó por su propio peso, además, por el estilo altanero e insidioso que usó Felipe Chao Ebergenyi, hermano de Andrés Imre, quien por pura casualidad se desempeña como subsecretario de Normatividad de Medios y vocero de Seguridad Pública de la Secretaría de Gobernación, desde donde se emitió la "tesis" del "conflicto entre particulares", para explicar lo que Aristegui Flores denominó "vendaval autoritario". Fue una reedición del foxista "¿Y yo por que?" de enero de 2003 para no afrontar como presidente la toma armada de la torre de retransmisión de CNI Canal 40, por órdenes de Ricardo Salinas Pliego.

Conforme pasan los días, dice un colega vinculado al Revolucionario Institucional y sus gobiernos federales más de ayer que de hoy, es evidente la directriz para "aplastar a Carmen", y pone de ejemplo las dos portadas continuas del periódico Basta, de Miguel Cantón Zetina: "Aristegui… ¡Se acabó!" (20-III-15).

Eso quisieran sus adversarios y detractores porque olvidan que Aristegui Noticias es un portal que aún puede crecer mucho, que cuenta con un programa diario en CNN y la colaboración semanal en Reforma. Con esos importantes espacios hay Aristegui para un buen rato. Y las ofertas de trabajo no parecieran estar canceladas porque existen empresarios que apuestan a que informar, además de una necesidad y un derecho constitucional, puede ser un excelente negocio como lo corroboraron los hijos del nuevoleonés de Linares, José Joaquín Vargas Gómez.

Sorprenden las vulgaridades y hasta mal gusto del vocero de MVS, de "cantarle" a María del Carmen el coche de lujo que le asignaron, el aumento de sueldo a los reporteros y su excelente salario. Y qué esperaba este Chao Ebergenyi, el de MVS no el de Gobernación. Si el corporativo tenía altas utilidades con la presencia de Aristegui y los múltiples anunciantes que incomodaban a no pocos de los radioescuchas por su exceso, pues la paga tiene que corresponderse. Con cierta frecuencia los representantes de los patrones resultan más miserables que los dueños del tinglado.

La decisión de Aristegui y los suyos de tender un puente el jueves 19 con MVS y recibir como respuesta de José Felipe una actitud patronal intransigente, no sólo brinda más razones jurídicas para emprender la demanda judicial, sino coloca a la conductora en mejor posición que el domingo 15 en que fue despedida en forma unilateral por los ultimatos lanzados a MVS, cuando ésta colocaba en periódicos inserciones pagadas para descalificarla y anuncios en la propia 102.5 de FM mientras María del Carmen Aristegui transmitía su noticiero.

El despido de la exitosa conductora, sin embargo, obliga a colocar el tema en otra dimensión. Todos perdimos: Las audiencia, los Vargas no sólo utilidades e imagen sino que batallarán para limpiar sus nombres, el gobierno federal que es señalado en importantes diarios extranjeros y que a su persistente recuento sobre la inocultable corrupción pública y las severas dificultades económicas, añaden este manotazo a la libertad de expresión y el derecho a la información. Y también el sistema político por la aseveración del clásico: Lo que resiste apoya.

Acuse de recibo

Al vocero y representante de los padres de familia de la Escuela Normal Rural de Ayotzinapa, se le llamó en la anterior Utopía Francisco de la Cruz, su nombre completo es Felipe de la Cruz Sandoval… Protestas civiles en cuarteles (20-III-15), reproducida por SDP Noticias, como muchas más, provocó un "¡Bravo mi querido Eduardo!", del colega Arturo Sandoval… Y José Sobrevilla, integrante del Grupo María Cristina, consignó: "Excelente leerte en el SDP. Creo es buen foro, aunque ya tienes muchos seguidores en Forum (en Línea)"… El 20 agosto de 2014, el presidente del Revolucionario Institucional, César Camacho Quiroz, anunció que su partido realizaría una "consulta popular" para eliminar "cuando menos" 100 de los 200 diputados de representación proporcional. El señor de los relojes de un costo de hasta 800 mil pesos, tragó sapos y feliz encabeza ahora a los aspirantes del PRI por la quinta circunscripción… Claire San Filippo, de la organización internacional Reporteros sin Fronteras, recuerda que "Pedro Canché sigue encarcelado en Quintana Roo" y expresa "su preocupación por la prolongada detención del periodista y activista maya", en Felipe Carrillo Puerto, QR. "Aunque la justicia reconoció que existieron irregularidades en el proceso, el periodista aún no ha sido puesto en libertad".

El conflicto de San Quintín muestra que la explotación de los jornaleros se da casi en las mismas condiciones que en el Porfiriato

El conflicto de los jornaleros agrícolas del Valle de San Quintín en el Estado de Baja California, desencadenó un paro laboral desde el pasado 17 de marzo al no tener respuesta a las exigencias que en los meses precedentes presentaron al gobierno estatal para tener mejores prestaciones, un aumento salarial y condiciones laborales adecuadas.

Desde el 15 de octubre de 2014, los jornaleros agrícolas organizados en la Alianza Nacional, Estatal y Municipal por una Justicia Social, entregaron al gobierno de Baja California un pliego petitorio para que iniciara una mesa de diálogo y mejorarán sus condiciones laborales, al no tener una respuesta decidieron iniciar un paro laboral en el que participan todos los jornaleros del Valle.

El 17 de marzo que inició el paro los jornaleros protestaron bloqueando la autopista transpeninsular lo que generó que hubiera varios detenidos.

Los jornaleros piden que se les paguen 300 pesos diarios, pues lo que reciben es un salario de hambre. Asimismo, exigen las condiciones laborales que garantizan la Constitución y la Ley Federal del Trabajo.

De igual manera, exigen que se revoque el contrato colectivo firmado por los sindicatos existentes a espaldas de los jornaleros. Que se respete su derecho de antigüedad.

Que se les pague aguinaldo, vacaciones, prima vacacional, reparto de utilidades, pago del séptimo día y días festivos al doble. Aumento en el pago por caja de fresa, jarra de mora y cubeta de tomate. Por ejemplo actualmente la jarra de mora se las pagan a 6 pesos y ellos piden que se aumente a 17.

Hasta ahora, los jornaleros se han reunido con representantes de las empresas, autoridades federales, estatales y municipales para exigir una respuesta a sus peticiones. Sin embargo, solo han recibido propuestas que les parecen insuficientes, pues los empresarios se niegan a pagarle 300 pesos diarios y solo han ofrecido aumentos salariales de 15 por ciento, unos 15 pesos más al día. El salario promedio de los jornaleros es de 110 pesos en promedio.

La lucha por mejores condiciones de trabajo, además del paro, ha incluido la multitudinaria caravana de fines de marzo, de cientos de trabajadores agrícolas desde San Quintín hasta Tijuana.

Al término de la movilización, el vocero de la Alianza Nacional, Estatal y Municipal por una Justicia Social, Fidel Sánchez, advirtió que los campesinos dejaron de temer y que si el gobierno no va hacia ellos, entonces los jornaleros irán en busca de respuestas. “Hemos venido de muy lejos, desde nuestras casas. Algunos dejamos familias porque sentimos que nos abandonaron; lo único que veníamos a decirles es que nosotros ya no tenemos miedo, que son ellos, el gobierno, quienes deben respetarnos”.

El 1 de abril, los jornaleros de San Quintín rechazaron que detrás de su movimiento esté la guerrilla o que los respalden políticos, porque se trata de una lucha de hombres y mujeres que trabajan el campo con sus manos, afirmó Fidel Sánchez Gabriel, dirigente de la Alianza de Organizaciones por la Justicia Social, aseveró que no permitirán que los partidos se apoderen del movimiento. Sostuvo que mantendrán sus demandas de que les paguen un salario digno -200 pesos el día y el pago de 20 pesos por caja de fresa y mora en la pizca a destajo- y están dispuestos a volver a la mesa de negociación, siempre y cuando participe directamente la Secretaría de Gobernación. Explicó que debido a que los sindicatos priistas de las confederaciones Regional Obrera Mexicana (CROM), de Trabajadores de México (CTM) y Revolucionara de Obreros y Campesinos (CROC) afilian a los trabajadores sin su autorización, los aliancistas se pronunciaron contra el acuerdo del priista Consejo Agrícola de Baja California de incrementar el salario 15 por ciento, porque se hizo a sus espaldas y lo consideran insuficiente, y seguirán luchado para que se homologuen los sueldos a 200 pesos. Sin embargo, dijo, “exigimos a la vez el cumplimiento del compromiso que hizo la parte patronal en la mesa de diálogo de pagar el incremento de 15 por ciento a los sueldos actuales, que van desde los 100 hasta los 150 pesos, al igual que el aumento del mismo porcentaje en lo que se paga por el trabajo a destajo por caja de fresa, mora, pepino y tomate.” También, exigen el cumplimiento de la obligación de pagar las horas extras, los días festivos y el séptimo día de descanso, como marca la ley.

Los patrones se comprometieron, a no ejercer ninguna represalia contra los trabajadores que participan el paro general de labores convocado por la Alianza de Organizaciones Nacional, Estatal y Municipal por la Justicia Social. Tampoco se reprimirá de ningún modo a los trabajadores y sus dirigentes, que lucharon en legítima defensa de sus derechos laborales, acuerdo en el que insistió el líder de la alianza, Fidel Sánchez Gabriel.

Además, la Alianza exigió libre asociación sindical y, en consecuencia, la revocación de contratos colectivos a sindicatos de la CROM y la CTM, pues consideran que no representan a los trabajadores.

Los jornaleros levantaron el plantón que mantuvieron tres días en el Centro Cívico de Mexicali y advirtieron que la lucha seguirá, porque se ha demostrado que pueblo con pueblo caminamos juntos, al reconocer la adhesión de trabajadores durante la caravana de San Quintín a la capital de Baja California, en la que también recibieron la solidaridad de la Asociación César Chávez y del Frente Indígena Binacional.

El descubrimiento de miles de trabajadores agrícolas en condiciones de semiesclavitud en Baja California puso de nuevo en claro que la explotación en contra de los jornaleros sigue ocurriendo casi en las mismas condiciones que en la época del Porfiriato, dictadura que dio lugar a la Revolución Mexicana, debido a que, de acuerdo a lo trascendido en días pasados, las autoridades estatales y federales no realizan las obligadas inspecciones exhaustivas en estos centros de trabajo, ya sea por ineficiencia o por complicidad con los empleadores, muchos de los cuales pertenecen a empresarios o a políticos.

Las condiciones de semiesclavitud a que son sometidos muchos jornaleros agrícolas por las grandes empresas del sector, que se aprovechan de su extrema vulnerabilidad e incluso actúan en muchas ocasiones en complicidad con servidores públicos de diversas instituciones, demuestran que muchas personas no tienen más opción que someterse a ellas para subsistir.

Desde hace muchos años se sabe que los trabajadores de ranchos y complejos angroindustriales, en diversos Estados, sobre todo –pero no exclusivamente- del norte del país, son sometidos a la sobreexplotación laboral cubriendo turnos de más de 12 horas, con trabajo infantil, expuestos a químicos peligrosos y viviendo en lugares insalubres que perjudican severamente la salud. Para los jornaleros su trabajo es una muestra de esclavitud moderna.

"Los trabajos son por contrato, por tarea, si quiero ganar más dinero tengo que esforzarme más a lo triple para sacar más de lo que nos pagan".

La pobreza, la marginación y la falta de empleos formales en las comunidades indígenas y campesinas son algunos de los factores que propician la vulnerabilidad de los jornaleros agrícolas. Ese escenario es aprovechado por los dueños de campos y fincas, muchas de ellas propiedad de grandes empresas nacionales y extranjeras, que explotan a sus trabajadores, sometiéndolos a condiciones de semiesclavitud, bajo el amparo y en ocasiones en contubernio con las instituciones públicas que se ven beneficiadas de esta cadena masiva de explotación laboral.

Los jornaleros, en su mayoría, son originarios de las 10 entidades más pobres del país, como Guerrero, Oaxaca, Chiapas, Tlaxcala y Veracruz; gran parte de ellos no han concluido la educación primaria o secundaria y no tienen un contrato formal de trabajo; por tanto, carecen de prestaciones laborales.

La gran mayoría de los trabajadores agrícolas, tanto indígenas como mestizos, sufren prácticas como retención de pagos, ausencia de contratos laborales, jornadas de sol a sol, alimentación precaria y trabajo infantil, las cuales podrían configurar delitos como trata de personas.

El que solamente tres de los jornaleros tarahumaras hayan querido regresar a su lugar de origen (luego de ser rescatados) demuestra la extrema pobreza en la que viven y su gran vulnerabilidad, que lleva a la violación sistemática de sus derechos humanos por parte de su empleador.

Por su parte, en voz de Rogelio Méndez, el 22 de marzo, el Frente Indígena de Organizaciones Binacionales (FIOB) informó que planea llevar a cabo un boicot en el mercado estadounidense de productos agrícolas cosechados en el valle de San Quintín, y responsabilizó al gobierno de Baja California de las condiciones inhumanas y la falta de seguridad social en que labora 80 por ciento de los jornaleros en esa región, cuyos reclamos han sido tradicionalmente ignorados. Advirtió que si los labriegos no llegan a un resolutivo formal, aceptarían la solidaridad del sindicato Unión de Trabajadores Campesinos (UFW), fundado en California, Estados Unidos, por César Chávez, para iniciar el boicot.

El líder del frente indígena aseguró que decenas de miles de jornaleros de los pueblos colindantes con San Quintín enfrentan un persistente rezago en sus derechos humanos y también en materia laboral, como incumplimiento en el pago de salarios, nulos servicios médicos, condiciones de trabajo deplorables en los campos agrícolas, ausencia de seguridad social, así como falta de prestaciones y vivienda digna.

Además, son sometidos a largas jornadas por un salario miserable sin las prestaciones establecidas por la Ley Federal del Trabajo. La mayoría trabaja sin contrato laboral y cuando lo tienen no hay garantía de que se cumpla.

Los trabajadores han contribuido a que los ranchos agrícolas del Valle de San Quintín exporten sus productos a Estados Unidos, Canadá y Europa. Los jornaleros sostienen la productividad y competitividad en el campo para que esta zona sea hoy considerada por el gobernador Francisco Vega de Lamadrid como un potencial productivo para complementar la demanda de los productos hortícolas en mercados de Estados Unidos y Asia (China, Japón, Corea y Hong Kong).

Por su parte, el 1 de abril, la Comisión Nacional de los Derechos Humanos (CNDH) anunció que dio inicio a diversos expedientes de queja para investigar las condiciones en que viven y laboran miles de jornaleros agrícolas, entre ellos los que trabajan en condiciones de semiesclavitud en San Quintín, Baja California, y Comondú, Baja California Sur.

La CNDH indicó que los visitadores han obtenido testimonios de varios jornaleros sobre su llegada a esos campos agrícolas cada año para la cosecha de diferentes productos y la situación en que realizan sus labores. También dialogaron con autoridades federales y locales, así como con representantes de las comisiones estatales de Derechos Humanos para obtener información sobre los hechos.

A partir de las visitas efectuadas por personal de la CNDH y de diversas notas periodísticas y reportajes en medios de comunicación, están siendo investigadas las circunstancias deplorables en que subsisten y laboran los jornaleros, agregó el organismo. Además, señaló que también se investiga la actuación de los servidores públicos de las dependencias responsables, cuyos actos y omisiones pudieran constituir violaciones a los derechos humanos de los jornaleros.

Si tuvieran voluntad, las autoridades podrían imponer sanciones a los empleadores, incluso con responsabilidades penales, pero es raro que suceda, porque la agroindustria es de exportación, millonaria, y por lo tanto los intereses económicos están a la orden del día. Los jornaleros son mano de obra rentable, barata y reciclable, y darles derechos los transformaría en mano de obra cara.

Para corregir la perniciosa situación, mejorando las condiciones laborales de los jornaleros agrícolas, que van desde el aumento salarial hasta la garantía de sus derechos como trabajadores, como dicta la Constitución, se deben diseñar políticas públicas para garantizar los derechos de los jornaleros agrícolas, generar un diálogo respetuoso con sus empleadores y con las autoridades, e incorporarlos al Instituto Mexicano del Seguro Social, deben hacerse inspecciones más estrictas, y no sólo por el gobierno, sino involucrando a organizaciones independientes que atestigüen el cumplimiento pleno de las leyes.

A 6 meses de la desaparición de los normalistas de Ayotzinapa la demanda sigue siendo ¡Vivos se los llevaron, vivos los queremos!

A 6 meses de los trágicos acontecimientos de Iguala, Guerrero, en los que fueron asesinadas 6 personas y desaparecieron a 43 estudiantes de la Escuela Normal Rural "Raúl Isidro Burgos" de Ayotzinapa, los padres de los normalistas, acompañados por cerca de 5 mil personas, como parte de la Décima Acción Global por Ayotzinapa, realizaron una marcha-manifestación de la Columna de la Independencia que concluyó con un mitin en el Monumento a la Revolución.

Después de aproximadamente una hora de recorrido por avenida Paseo de la Reforma, la vanguardia de la marcha en apoyo a los familiares de los 43 estudiantes de la normal rural de Ayotzinapa desaparecidos llegó al filo de las 17:45 horas a la explanada del Monumento a la Revolución.

La principal demanda de los familiares es la presentación con vida de los normalistas, luego de seis meses en que fueron atacados por policías municipales y elementos de Guerreros Unidos en Iguala, Guerrero.

Los familiares de los normalistas marcharon acompañados por miles de integrantes de organizaciones sociales, populares, sindicales y estudiantiles, quienes les externaron su apoyo con consignas como "no están solos" y "Ayotzi vive, la lucha sigue", "Porque vivos se los llevaron, vivos los queremos". Entre los contingentes que participaron en la marcha destacaron la Coordinadora Nacional de Trabajadores de la Educación (CNTE), la Coordinadora Estatal de Trabajadores de la Educación de Guerrero (CETEG), la Sección 22 de Oaxaca, integrantes del Sindicato mexicano de Electricistas (SME), el Frente Popular Francisco Villa (FPFV), estudiantes del Instituto Politécnico Nacional (IPN), Universidad Nacional Autónoma de México (UNAM), Observatorio Eclesial, de Iglesias por la Paz y Comunidades por la Justicia y Paz.

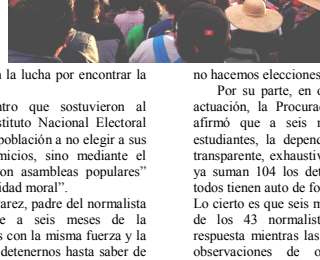

En el mitin, Melitón Ortega (padre del normalista Mauricio Ortega), vocero de los padres y madres de familia, afirmó que estos seis meses sin saber de sus hijos "han sido de sufrimiento, de dolor, pesadilla y tristeza. Esto nos ha roto el corazón, pero a pesar de que el gobierno esté intentando acallar nuestras voces con sus mentiras, no nos vamos a detener. Seguiremos en la lucha por encontrar la verdad".

Luego de detallar el encuentro que sostuvieron al mediodía con el presidente del Instituto Nacional Electoral (INE), Lorenzo Córdova, llamó a la población a no elegir a sus representantes a través de los comicios, sino mediante el "régimen de usos y costumbres, con asambleas populares" donde se elija a personas de "alta calidad moral".

En su oportunidad, Epifanio Álvarez, padre del normalista Jorge Álvarez Nava, recalcó que a seis meses de la desaparición de los jóvenes "estamos con la misma fuerza y la misma desesperación y no vamos a detenernos hasta saber de ellos", y lamentó "no haber estado ahí cuando mi hijo me necesitaba. Si pudiera daría la vida porque él estuviera aquí".

Por su parte, María Elena Guerrero, madre del normalista Giovani Galindes Guerrero, subrayó: "Mi pena ya se volvió furia contra este gobierno. Ya nos quitó todo, hasta el miedo".

En tanto, Bernabé Abrajáin, padre de Adán Abrajáin, subrayó que los familiares de los jóvenes "no sembramos odio", pero tampoco se van a dar por vencidos.

A nombre de los estudiantes de la Normal Rural de Ayotzinapa, Juan Caseca enfatizó que las personas que siguen apoyándolos "son el espíritu que alienta esta búsqueda para venir y plantarnos aquí y decirle al gobierno que nos vamos a mantener en la lucha".

Por la Asamblea Interuniversitaria, una joven que se identificó como Lucía Pi subrayó que "el actuar del Estado en el caso ha sido bochornoso", y denunció que el gobierno "nos pide que creamos su absurda verdad histórica y lo superemos. Las instituciones están en putrefacción y la verdad es clara y está a la vista: fue el Estado".

Por último, los padres y madres de los estudiantes anunciaron que el próximo 4 de abril se realizará una asamblea nacional popular en las instalaciones de la Normal de Ayotzinapa, y del 10 al 12 de ese mismo mes se celebrará una convención nacional popular.

El mismo día, como parte de la Octava Acción Global por Ayotzinapa, en demanda de la aparición con vida de los 43 estudiantes y exigiendo que se "castigue a los autores materiales e intelectuales de los hechos de lesa humanidad ocurridos el 26 de septiembre pasado" en Iguala, y expresar su rechazo a los comicios en puerta, se realizaron manifestaciones solidarias en distintas ciudades del país, Oaxaca, Chiapas, Michoacán, Guerrero, Colima, Quintana Roo, Guanajuato, Hidalgo, Jalisco, Zacatecas y otros estados.

Por la mañana –al mediodía-, en la sede nacional del Instituto Nacional Electoral (INE), padres y madres de normalistas rurales desaparecidos reiteraron su exigencia de posponer las elecciones en Guerrero en tanto no se haya hecho justicia y sustituirlas por métodos como usos y costumbres, mientras el consejero presidente del INE, Lorenzo Córdova, insistió en que su deber es organizar la jornada electoral, aunque matizó: "Nosotros no hacemos elecciones pase lo que pase".

Por su parte, en otro escenario, tratando de justificar su actuación, la Procuraduría General de la República (PGR) afirmó que a seis meses de la desaparición de los 43 estudiantes, la dependencia "ha realizado una investigación transparente, exhaustiva y apegada a derecho". E insistió que ya suman 104 los detenidos como presuntos responsables y todos tienen auto de formal prisión.

Lo cierto es que seis meses después de la desaparición forzada de los 43 normalistas, muchas interrogantes siguen sin respuesta mientras las autoridades ignoran o deslegitiman las observaciones de organismos internacionales sobre la persistencia de violaciones graves en el país. Además que el gobierno persiste en su versión de los hechos.

Continúan en negociaciones autoridades del IPN y la Asamblea General Politécnica

Independientemente de los desencuentros provocados declarativamente por las autoridades académicas, incluyendo descalificaciones hacia integrantes de la Asamblea General Politécnica (AGP), continuando con las negociaciones para cumplir con los acuerdos emanados de las Mesas de Diálogo derivadas del paro registrado en el Instituto Politécnico Nacional (IPN) en septiembre-diciembre de 2014, así como en las Mesas postparo, las autoridades académicas y los estudiantes de la AGP se han reunido para discutir la creación de un órgano de defensoría de los derechos de los miembros de la comunidad académica -una de las principales del movimiento estudiantil que mantuvo *tomadas* las instalaciones del *Poli* por cerca de tres meses-, el cual tendría como base una unidad ya existente que se encarga de dichos temas. Y que opera desde hace seis años.

Sin embargo, los jóvenes de la AGP ya elaboraron su propio proyecto de defensoría, en el cual proponen que dicho organismos sea dirigido por un cuerpo colegiado electo por la comunidad politécnica y que trabaje con una perspectiva de derechos humanos, en vez de restringirse a la defensa de las garantías de alumnos y profesores.

En ese sentido, ambas partes acordaron reunirse de nuevo el próximo 15 de abril, cuando los estudiantes ya tendrían avanzada una propuesta más concreta para delinear su idea de lo que debe ser la defensoría.

Por otra parte, frente a la necesidad de que exista una Comisión Organizadora que diseñe y ejecute la conformación, el funcionamiento y los ejes temáticos del Congreso Nacional Politécnico (CNP) que lleven a la democratización y transformación positiva del IPN, terminen con el verticalismo y cuyo propósito es generar un espacio de debate que proporcione una serie de alternativas a las problemáticas y necesidades, que incluya a la comunidad en la toma de decisiones, reposicionen al instituto como vanguardia de la educación tecnológica en el país, integrantes de la AGP trabajan -permanentemente en asambleas -en una etapa previa para que en un plazo no mayor de 80 días hábiles – comenzaron a correr desde el pasado 7 de enero y concluirán el 13 de mayo- pueda integrarse dicha comisión, como establece el punto tres del acuerdo a que llegaron los estudiantes y representantes del gobierno federal. La intención es que en el congreso se tomen en cuenta y participen todos sectores politécnicos.

Desde el regreso a clases, en enero, la comisión especial para la Comisión Organizadora del CNP sesiona semanalmente para conformar la convocatoria que emitirá, su reglamentación, estructura general, funciones y atribuciones.

En esa dirección, el 21 de marzo, en reunión entre el director general del IPN, Enrique Fernández Fassnacht, y cinco representantes de la AGP, se acordó que el próximo 18 de abril los estudiantes presentarán una propuesta sobre los requisitos a cumplir y el número de integrantes de la Comisión Organizadora del CNP, que estará integrada por representantes estudiantiles, docentes y personal de apoyo y asistencia a la educación, siempre atendiendo los principios democráticos de representatividad, proporcionalidad e inclusión, como establece el acuerdo firmado por el gobierno federal y la AGP.

Algo que causó molestia en la comunidad estudiantil es que el concluir el 30 de marzo el plazo acordado para resolver los seis casos pendientes de directivos de escuelas cuya destitución es exigida por la AGP, Fernández Fassnacht, decidió no destituir a ninguno y explicó en una circular, que no existen elementos suficientes para acordar el cese, remoción o destitución de ningún otro director. Sin embargo, aclara que la decisión de no cesarlos "no implica garantía de permanencia en el puesto, constancia de inmunidad de certificado de fuero alguno".

Luego de que en enero renunciaron 25 directivos de otras tantas escuelas y de que en las últimas semanas algunos otros también dejaron sus puestos, aún quedaban seis casos por resolver: los directores de los Centro de Estudios Científicos y Tecnológicos (CECYT) 9 y 12, y la Escuela Superior de Comercio y Administración Tepepan (ESCA-Tepepan), la Escuela Superior de Ingeniería Mecánica y Eléctrica Ticomán (ESIME-Ticomán), la Escuela Superior de Ingeniería Textil (ESIT) y la Unidad Profesional Interdisciplinaria de Ingeniería y Ciencias Sociales y Administrativas (UPIICSA), los que renunciaron finalmente el 8 de abril.

Por otra parte, previamente, el 4 de abril, al negárseles sesionar en la ESIA Ticomán, la AGP se reunió en el Bosque de Chapultepec e informó que el jueves 9, los politécnicos marcharán del Ángel de la Independencia a la Secretaría de Gobernación en demanda de la destitución de directivos de seis unidades académicas.

Previamente, cumpliendo con la recalendarización, el Politécnico inició el 24 de marzo su calendario escolar 2015-2, como se estableció en el Calendario Académico General, acordado entre la Dirección General del IPN y la AGP, y el fin de cursos será el próximo 22 de julio.

Con esta recalendarización, los estudiantes de los niveles medio superior y superior podrán cubrir todas sus asignaturas y se evitará que alumnos de las carreras de medicina sean afectados en los internados que realizan en diferentes hospitales.

Al concluir el periodo escolar 2015-2, el 23 y 24 de julio se realizará la inscripción a Evaluación a Título de Suficiencia. Los exámenes correspondientes serán del 27 al 31 de julio y el periodo vacacional de verano será del 3 al 21 de agosto.

En otro asunto, el 25 de marzo, Fernández Fassnacht, luego del cese del director de Recursos Materiales y Servicios del IPN, ordenó la suspensión inmediata de todos los trámites que tiene en proceso el Comité de Adquisiciones, que desde hace tiempo mostraba signos de desgaste y la apertura de una investigación por presunto desvío de 171.3 millones de pesos, que en parte estaban etiquetados para equipo especializado, pero que terminó utilizándose presumiblemente en el Sistema de Tiendas y Farmacias de los Trabajadores al Servicio del Estado (SuperIssste).

De acuerdo con las investigaciones que realiza el Órgano Interno de Control (OIC) de la Secretaría de la…….

……Función Pública en el IPN, el presunto desvío se dio en octubre, en pleno conflicto y suspensión de actividades que vivió el instituto.

Además, están en marcha las auditorías para conocer la situación actual de las 44 escuelas del IPN, cinco centros de investigación y la administración de la ex directora general.

Por otra parte, el pasado 18 de marzo, a invitación del Consejo Nacional de Egresados del IPN (CONNAE-IPN), Fernández Fasnacht participó en la Conmemoración del 77 Aniversario de la Expropiación Petrolera y homenaje al General Lázaro Cárdenas del Río. Evento en el que se galardonó a egresados distinguidos, de las diferentes áreas del conocimiento que se imparten en el instituto.

Evidentemente, aún falta mucho por hacer para concretar en el terreno de los hechos los acuerdos suscritos en las Mesas de Diálogo entre los estudiantes de la AGP con las autoridades del gobierno federal primero, y después del paro, con el actual director general.

Empero, ya se avanza en los trabajos para la realización del CNP evento llamado a ser el parteaguas en la vida del Politécnico y que lo lleve a su democratización y transformación efectiva en beneficio de los superiores intereses del país y sus habitantes, recuperando su esencia y compromiso fundacional.

Utopía

Crisis *generalizada* en derechos humanos

Eduardo Ibarra Aguirre (26-03-2015)

Acostumbrado como probablemente estaba el titular del Ejecutivo federal a escuchar los informes edulcorados de Raúl Plascencia Villanueva para lograr su apoyo en la reelección como presidente de la Comisión Nacional de los Derechos Humanos, que ejerció de noviembre de 2009 al mismo mes pero de 2014, seguramente el primero que rindió su sucesor, Luis Raúl González, desentonó por completo.

Lo anterior puede ser considerado así atenidos a la persistente renuencia de los encargados de la conducción política del país a aceptar los diagnósticos y recomendaciones emitidos por la Comisión Interamericana de Derechos Humanos, el Comité de Desapariciones Forzadas de la Organización de las Naciones Unidas y el Comité de Derechos Humanos quienes, por el contrario, recibieron puntuales y nada diplomáticos rechazos de los secretarios de Gobernación y de Relaciones Exteriores.

Sabedor del desencuentro entre las autoridades federales y los organismos humanitarios globales, González Pérez rehusó caer en aquella polarización, pero fue sumamente claro: Los derechos humanos atraviesan por "el período de crisis más difícil" en los 24 años de existencia de la CNDH, mal llamada hasta la necedad *ombudsman* (defensor del pueblo). Justamente lo que más falta hace en México son defensores del pueblo de hecho y/o de derecho.

Crisis de casi un cuarto de siglo, desde que la fundó Carlos Salinas de Gortari –el denunciado como presunto asesino de 700 activistas políticos y sociales–, por sugerencia de Jorge Carrillo Olea (me decía el colega José Cabrera Parra), y que obedece "a las graves violaciones que persisten, como detenciones arbitrarias, desapariciones forzadas, tortura y ejecuciones extrajudiciales".

Se ahorró el anterior abogado general de la Universidad Nacional Autónoma de México el calificativo de "generalizada" que tanto malestar generó en la elite de los que juran Mover a México. Mas "el periodo de crisis más difícil" resulta tanto o más claridoso y crítico. Salvo que a los gobernantes les moleste la crítica desde el extranjero por sí misma, lo que es de dudarse mucho, pues son ellos y los funcionarios de los últimos 33 años los que abrieron de par en par las puertas del país al capital trasnacional y a las intromisiones imperiales de allende el Bravo y el Atlántico.

Con todo, no es para ignorarse que Enrique Peña Nieto reaccionó positivamente, por lo menos en el discurso de respuesta, al preocupante panorama descrito por Luis González:

De 2010 a 2014, la CNDH presentó 435 denuncias penales, de las cuales llegaron a consignación únicamente 43 casos. Durante 2013 y 2014, presentó 148 denuncias administrativas, pero sólo 24 han concluido, 124 siguen en trámite y apenas siete terminaron con una sanción administrativa a los funcionarios involucrados. En la mayoría de los casos el castigo fue una amonestación o suspensión por 15 días, con dos casos de inhabilitación. Y en otros 17 asuntos, las autoridades no encontraron elementos suficientes para imponer alguna sanción o se alegó que la facultad para ello ya había prescrito.

Un monumento a la impunidad alimentada por omisión y/o por comisión desde los tres poderes de la Unión y una CNDH incapaz de hacer respetar sus recomendaciones pese a disponer de atribuciones legales y de un presupuesto superior al que ejerce la Comisión Interamericana en América.

Quien quebrante el precepto fundamental de respetar y hacer valer la ley "tiene que asumir las consecuencias legales que corresponden", fue la afortunada frase presidencial que resume un compromiso tan plausible como antiguo e incumplido.

Acuse de recibo

"Bien reporteada tu columna, querido amigo Eduardo", dice Héctor Barragán Valencia sobre Con Aristegui todos perdimos (23-III-15)… Alfredo Rojas Díaz Durán apunta sobre el mismo tema: "Yo creo que hay diversos espacios públicos y sociales para Carmen Aristegui pero antes, ella debe de decidir si camina por un proyecto mercantil o uno social y eso no depende de ninguna solidaridad ni movilización. (…) Así que una cosa es la lucha por la libertad y otra cosa es una relación comercial, pero eso lo tiene que asumir con su almohada la conductora y decidir de manera personalísima, si transita por una cadena social o una mercantil ya que la diferencia de ingresos es bastante"… La Alianza de la Costa Verde (Nayarit) dice "gracias por la reflexión, muy buena", se refiere a México vuelve como potencia turística (25-III-15)… Confirma José Luis Alonso Vargas que "el próximo 15 de junio se cumplirán 40 años de la caída de Mariano y Teresa, en Las Islas (Ciudad Universitaria); algo haremos como homenaje, tenlo por seguro". Adolfo Lozano Pérez fue secretario general de la Federación de Estudiantes Campesinos Socialistas de México durante el demoledor golpe de Gustavo Díaz Ordaz al desaparecer 15 de las 29 normales rurales. Y de los guerrilleros de los años 70 fue uno de los que más estimé por su discreción y conducta fraternal.

Como resultado de la nueva reglamentación del Archivo General de la Nación, con la cual se pretende negar el derecho a la verdad al pueblo mexicano y una fuente para la reconstrucción de la historia nacional, justificándola como impedimento de difundir "información delicada", el Estado pretende eludir su responsabilidad en hechos de violencia catalogados en foros internacionales como delitos de lesa humanidad. La presente síntesis biográfica, reconstruida precisamente con las fuentes que hoy se cierran nuevamente a la comunidad científica y a quienes luchan en defensa de los derechos humanos, son un ejemplo de lo que hay detrás de esas medidas draconianas y autoritarias. Expresemos nuestro rechazo a esa medida.

Primer desaparecido de la Liga Comunista 23 de Septiembre
Rodolfo Reyes Crespo

Por Alberto Guillermo López Limón

1973

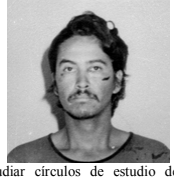

Reyes Crespo Rodolfo. *Emiliano*. Estudiante y electricista. 24 años de edad. Detención Forzada. Capturado el 22 de diciembre de 1973 en la Ciudad de Guadalajara, Jalisco, por elementos de la Dirección Federal de Seguridad.

Rodolfo nace en Atemajac, Jalisco, el 7 de diciembre de 1951, estudiante del primer año de la Preparatoria No. 2, de la misma localidad. Miembro del Frente Estudiantil Revolucionario (FER). Hijo de Rodolfo Reyes Medina y de la maestra María de Jesús Crespo Monarrez. Estudia la primaria en la escuela Oblatos, ciudad de Guadalajara; la Secundaria en la Escuela Industrial Técnica No. 61, misma ciudad y su primer año de Preparatoria en la No. 2.

Durante la preparatoria, en 1970, empieza a sentir inquietudes revolucionarias dadas las injusticias existentes, por lo que empieza a militar en el Frente Estudiantil Revolucionario, luchando contra el grupo pro gubernamental y golpeador de la Federación de Estudiantes de Guadalajara. Deja de estudiar, como consecuencia de la represión desatada por el gobierno contra el FER, para trabajar como obrero de una pequeña industria del calzado.

En noviembre de 1972, a invitación de Enrique Pérez Mora, se integra a un círculo de estudios de ex miembros del FER donde comienza a estudiar círculos de estudio de la doctrina marxista-leninista. Comienza con sus compañeros Enrique Pérez Mora, José Luis Martínez Pérez, Rubén Pérez Mora y otros muchachos del barrio de San Onofre a entrenarse físicamente. En noviembre de 1972 supuestamente, sin que se le compruebe, interviene en el asalto de una fábrica textil ubicada en Felipe Ángeles y Josefa Ortiz de Domínguez en Guadalajara, recuperando aproximadamente $60,000.00; dinero utilizado para comprar mimeógrafo, papel y armas

En marzo de 1973, resultado del proceso unitario de diferentes organizaciones, surge la Liga Comunista 23 de Septiembre; el FER pasa a formar parte de ella.

Participa, sin que se le compruebe, en agosto de 1973, al lado de su brigada compuesta por ocho integrantes, en el asalto a la Secundaria No. 1 de la Ciudad de Guadalajara, obteniendo un mimeógrafo, seis máquinas de escribir, un amplificador de radio y un aparato de soldadura eléctrica. Las maquinas fueron repartidas entro los miembros de la LC23S para realizar propaganda a favor del FER. Lo mismo ocurre el mismo mes con una tienda de aparatos médicos de la empresa *Aparatos e Instrumentos Médicos*,

Participa, supuestamente, en robos de automóviles en otros estados del país (como Nayarit y Colima), al lado de José Luis Pérez Martínez, los cuales fueron entregados a Tomás Lizarraga Tirado (*Samuel, Armando Gutiérrez*), responsable de la brigada.

El 25 de septiembre, es seleccionado para formar parte de la brigada que tendrá bajo su responsabilidad secuestrar a Fernando Aranguren el 10 de octubre.

Supuestamente, participa -sin comprobarse-, al lado de Tompás Lizarraga Tirado (*Tom de Analco*), José Luis Pérez Martínez (*El Burundanga*), Enrique Pérez Mora (*El Tenebras*), Raúl Meléndrez (*El Muelas*) en la *Operación 29 de Agosto* (en memoria de la muerte de su dirigente Fernando Salinas Mora), donde un comando de la Liga Comunista 23 de Septiembre en Guadalajara, Jalisco, secuestran al Cónsul Honorario Inglés Dr. Anthony Duncan Williams; exigiendo para regresarlos con vida la liberación de cincuenta y un presos políticos y su traslado a Corea del Norte, así como la entrega de 200,000 dólares.

Horas antes, Rodolfo Reyes participa al lado de Pedro Orozco Guzmán (*Camilo*), José Luis Andalón Valle, Francisco Márquez Guzmán, José Natividad Vellela Vargas (*El Billetes*), Raúl Meléndrez (*El Muelas*), en el secuestro del industrial Fernando Aranguren. La planificación de las operaciones…..

……recae en José Ignacio Olivares Torres (*El Sebas*), miembro del Buró de la Dirección Nacional de la Liga Comunista 23 de Septiembre.

La ubicación de la casa de seguridad donde se encontraba es ubicada por los agentes de la Dirección Federal de Seguridad gracias a las torturas que reciben sus compañeros José María Carmona Chávez (*Israel*) y José de Jesús Ramírez Meza (*El Flaco, Arturo Bustamante Guzmán*), detenidos ese mismo día a las 4:45 horas de la mañana por elementos de patrullas de la Policía Municipal, a quienes se les encuentra propaganda de la Liga Comunista 23 de Septiembre y comunicados del Partido de los Pobres. Después de su detención, son entregados a la Dirección Federal de Seguridad para su interrogatorio.

A las 6:00 horas de la mañana agentes de la Dirección Federal de Seguridad toman por asalto la casa ubicada en la calle de Juana de la Fuente 1123, ciudad de Guadalajara, donde se encuentran Alicia Estela Leyva y Rodolfo Reyes Crespo. Ambos son detenidos después de un enfrentamiento a balazos. Resulta herido en un brazo un policía. Ese lugar estaba condicionado como clínica, incluso para realizar operaciones quirúrgicas. En el transcurso del día agentes del Servicio Secreto, que mantienen bajo vigilancia la casa allanada detienen a Salvador Rivas Salcido (*Chava*).

El 12 de marzo de 1974, por instrucciones del Director Federal de Seguridad, Luis de la Barreda Moreno, es entregado al Comandante de la XV Zona Militar, General de División Federico Amaya Rodríguez, Ciudad de Guadalajara, Jalisco, una agenda decomisada durante la captura de los militantes de la LC23S Alicia Estela Leyva, Jesús Ramírez Meza y Rodolfo Reyes Crespo, señalando que el último se encuentra a disposición de la Policía Judicial Militar Federal en el Campo Militar No. 1, Ciudad de México.

Dicho documento abarca el periodo del 8 de noviembre al 07 de diciembre de 1973, donde se describen los trabajos y proyectos de acción realizados y por realizar en el lapso indicado; las responsabilidades de la Dirección, del Buró Político y de los Comités de Zona, los Planes de trabajo del Comité de Servicio de la LC23S, su penetración dentro de los trabajadores de diferentes empresas de la Ciudad de Guadalajara, así como la especificación de tácticas militares, actividad de brigadas, infraestructura y en general la instrucción político militar para los miembros de la Organización. Las tres últimas hojas de la transcripción de la Agenda, están dedicadas a la organización y funcionamiento de La LC23S. Alicia Estela Leyva y Rodolfo Reyes Crespo son trasladados al Campo Militar No. 1 para ser interrogados. Por lo menos, Rodolfo se encuentra con vida todavía el 11 de marzo de 1974. Se cuenta con las declaraciones de Rodolfo Reyes Crespo.

[Archivo General de la Nación (AGN), Galería 1, Fondo DFS, Expediente 11-235, L-4, "Estado de Jalisco", 22 de diciembre de 1973, H-91; AGN, Galería 1, Fondo DFS, Expediente 11-235, L-4, "Estado de Jalisco", 23 de diciembre de 1973, H-94-96; AGN, Galería 1, Fondo DFS, Expediente 11-235, L-4, "Liga Comunista 23 de Septiembre", 26 de diciembre de 1973, H-110; AGN, Galería 1, Fondo DFS, Expediente 11-235-74, H-299, L-7; AGN, Galería 1, Fondo DFS, Expediente 11-235-1973, H 110, L 4; AGN, Galería 1, Fondo DFS, Expediente 11-235-74, L-7, F-299-300]

El camarada Miguel Topete Sandoval, jalisciense, miembro de la Juventud Comunista de México (JCM), a fines de los años ´60; integrante del Frente Estudiantil Revolucionario (FER), a principios de los años ´70, de la Liga Comunista 23 de Septiembre a partir de su creación, en 1973, y de la Organización de Revolucionarios Profesionales (ORP) del ´75 hasta el 81, sufrió un paro cardiaco hace 3 años exactamente y se fue de nuestras filas físicas, orgánicas, terrestres…

Está entre nosotros moralmente, pues su ejemplo de combatiente firme, insobornable y lúcido, perdurará por siempre.

Les envío algunos textos y fotos para mantener su memoria, hoy que tanto se necesitan hombres íntegros como él.

PALABRAS DE MIGUEL TOPETE ANTE LA TUMBA DE GABRIEL DOMÍNGUEZ "CHOLUGO" Y ZEVERO ZAZUETA "ZACARÍAS", miércoles 4 de abril de 2007, Panteón de San Bernardo, Álamos, Sonora.

Un recuerdo para ellos de gloria,
un laurel para ti de victoria,
un sepulcro para ellos de honor,
un sepulcro para ellos de honor…

Zacarías, Cholugo, estamos ante su tumba para presentarles este homenaje sencillo. Este es el sepulcro de honor de los revolucionarios, la fosa común. Por ahí ha de estar, perdida entre todas, la de Victoriano Ruelas. Antes que ustedes habían caído el compañero Tito y el compañero Wences, la tumba de ellos fueron la panza de los coyotes y de los zopilotes, infinidad de compañeros nuestros ni siquiera alcanzaron tierra, fueron las aguas del océano las que se abrieron para recibir sus cuerpos, será que es lo que hacen los revolucionarios. Después de la muerte de ustedes Pablo se perdió, no sabemos su paradero. Más tarde murieron Gervasio, murió Pedro. Carlos Ceballos también está en una fosa común en Guadalajara,…..

……junto con el Tom de Analco, el General en una tumba clandestina, que no sabemos en dónde está. Sabemos que tío Celes murió de muerte natural, que el Chapul murió de muerte natural. Algunos de tus compañeros estamos presentes aquí, está Salvador, estoy yo, está Juan. Y venimos a decirles presente. Pero venimos a decirles presente como los niños que no cumplen la tarea cuando se presentan ante el maestro, con la cabeza gacha, porque aquellos sueños por los que luchamos, aquellos ideales por los que luchamos no se han cumplido. Nosotros luchamos muchos años más, siete años más, noche y día, se puede decir, intensamente, pero nos fueron acabando; qué cuentas podemos darles ante aquella consigna que hicimos nuestra, de vencer o morir, ustedes la cumplieron plenamente, nosotros no. Pero quiero decirles que confiamos en el pueblo, confiamos en la historia, confiamos en el proletariado y el futuro es nuestro y algún día cristalizará su sacrificio compañeros; por el momento podrían ustedes decirnos como me dijo Salvador cuando encabecé una comisión que no salió como esperábamos, que me dijo "esa comisión valió pura chingada", tendrían todo el derecho de decírnoslo, porque nada ha cambiado, absolutamente nada, no se cumplieron uno sólo de nuestros ideales. Y ustedes están ahí, ustedes si cumplieron hasta el último momento de su existencia.

ARRIBA DE GUAJARAY

Pájaro correcaminos
venadito del breñal
el viento se ha entristecido
llora como el vendaval.
El viento no es el que llora
trae el llanto nada más
son aires de una pascola
pesares de un funeral.
Veinticuatro de noviembre
cuando el sol iba a salir
la aurora besó en la frente
a los que iban a morir.
Cerro de la ventanita
campamento del cantil
cercaron a la guerrilla
a fuego de bomba y fusil.
Mataron a dos Mechudos
tras la emboscada mortal
nomás zumbaban las balas
arriba de Guajaray
¡Que revienten los fusiles!
¡Compañeros! ¡A pelear!
¡Muchachos! ¡Rompan el cerco!
Cuesta arriba hay que luchar.
Las amapas florecieron
cuando el invierno llegó
a sangre de guerrilleros
se hace un crepúsculo flor
Chachalaca del bainoro
yuremito guarigío
pongan ustedes el coro
cuando cante este corrido.

Cholugo

A tí, para quien no tañeron las campanas cuando
caíste, Cholugo
te escribo estos versos.
Por tí no hablará un epitafio tras de tu muerte
(mejor así, alguien podría embalsamar tú
recuerdo)
en la fosa común, nadie estuvo a reclamar tu
cadáver.
A tí que nada perdiste al morir esa mañana
-pareciera que nadie se enteró de tu muerte-
¡eras tan simple!
tu proletaria relevancia se esparcía en la clase, Cholugo,
tu nombre, pardo en la noche,
era un sonido enredado en las breñas del monte;
tu sonrisa, un impacto de ironía
en el centro de la hambrienta tristeza de tu semblante.
Albureras tus palabras, claras o abstrusas
(sin la vibrante petulancia de la oratoria pequeñoburguesa)
embragaban a la lucha el interés de los compas,
cuando, día a día,
practicabas la guerra en el frente que te encomendaron,
allá, en donde no se daban los "combates
heróicos",
subiendo cuestas y vomitando el bofe;
o tirando la bazofia
(romances guerrilleros acitronados con actos de
Prometeo
y nebulosas de Andrómeda)
animal-hombre de carga
el sol fincado en tu espalda hacía menguante tu
tranco
en las horas de la marcha,
subiendo las torrenteras, trastumbando las
montañas.
Compañero,
en todo tiempo dispuesto a las tareas de tu
oficio:
remendador de zapatos; dirigente en los
pueblitos;
unas veces enfermero.
Tirador agazapado. Alguna ocasión verdugo
transportador de alimentos
y vigía en las madrugadas.
Cholugo, tu nombre montés oscuro, grave y lento,
era el canto serenado de un tecolote en las
ramas.
A todos, lo de tu clase Cholugo,
quienes realmente perdieron con tu muerte a un
combatiente,
les transmito estos recuerdos:
Cómo decirles quién eras...
Miguel o Pedro...
Juan Domínguez... que no la chingues...
se me esconden las palabras para conceptuar tu
imagen
eras tú tan ordinario (se me embarulla el
lenguaje)...
tú no fuiste un comandante,
tú no fuiste un superhombre;
combatiente, compañero
tu humanidad aún gravita en las órbitas de tus
hechos,
tu historia es la de un cualquiera,
sin dignidad, sin orgullo, explotado y pocas pulgas
(un méndigo proletario con conciencia de sus obras)
molécula de una flecha,
tu grandeza es un acervo de acontecimientos
simples
¡Tarántula proletario!
tu historia floreció en las piedras y maduró en
el viento,
(los espectros de tus actos clarean el aire
diseminados en la atmósfera),
Cholugo,
tu nombre, claro en el día, era un sonido de
agua:
goterita de la peña sobre el remanso en la poza,
granizada en la tormenta;
Cholugo,
tu nombre rojo de sangre, estallido de granada,
nació en la guerra.

MIGUEL TOPETE

--
Profr. José Luis Alonso Vargas

UNIVERSIDAD AUTÓNOMA DE GUERRERO
Cátedra Internacional "Carlos Marx"

Av. Lázaro Cárdenas s/n. Chilpancingo, Guerrero. México
E-mail: drccvc@hotmai.com,

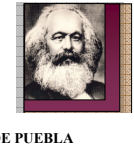

UNIVERSIDAD AUTONOMA DE GUERRERO
CATEDRA INTERNACIONAL "CARLOS MARX"
REVISTA "DIALECTICA" DE LA UNIVERSIDAD BENEMERITA AUTONOMA DE PUEBLA
INSTITUTO DE FILOSOFÍA DE CUBA

EN EL MARCO DE LOS TRABAJOS RUMBO HACIA EL V ENCUENTRO INTERNACIONAL DEL PENSAMIENTO CRÍTICO VOLVER A MARX CONVOCAN AL VII COLOQUIO NACIONAL

"CARLOS MARX Y LA REVOLUCIÓN EN EL SIGLO XXI"

28 y 29 de abril de 2015

Auditorio Dr. Jesús Samper Ahumada, de la Unidad Académica de Filosofía y Letras, la Ciudad Universitaria de la Universidad Autónoma de Guerrero., Chilpancingo, Guerrero, México.

JUSTIFICACIÓN

La humanidad y la naturaleza, sufren los impactos demoledores de la profunda crisis estructural del capitalismo mundial. La moderna civilización capitalista desborda decadencia, descomposición y barbarie por todos los poros del sistema.

El capital como relación social acrecienta sus depredadores procesos de acumulación transnacional, exacerbando al mismo tiempo las nuevas guerras de recolonización, la destrucción del medio ambiente, la imparable carrera armamentista, el narcotráfico, la prostitución, la exclusión social, el expolio colonial, el atraso, la opresión nacional, étnica y cultural, el monopolio imperial de la ciencia y la tecnología, el racismo, el ecocidio, el despotismo unipolar, la filosofía, la política y la educación de mercado, el terrorismo trasnacional de Estado, el espionaje global, la degradación de la democracia burguesa y por los impactos devastadores de la crisis capitalista mundial.

Todo esto prueba que el capitalismo es inviable ya para la vida en el planeta, está contra la humanidad y la naturaleza.

Como contrapartida a este estado de cosas, se intensifican y extienden en el mundo la compleja lucha de clases, los movimientos antisistémicos, las resistencias sociales y los procesos antiimperialistas y revolucionarios, cuyas tendencias radicales se sustentan en la compleja Obra de Carlos Marx y del marxismo crítico del Siglo XX.

La decadencia capitalista plantea a todas las mujeres y hombres del orbe la urgente necesidad de reemplazar al capitalismo como relación social, forma de vida, racionalidad, cultura y existencia. Plantea la impostergable revolución socialista mundial, tarea histórica y concreta que a su vez demanda la forja y organización de una conciencia revolucionaria, la capacidad y audacia para comprender y manejar de cara al presente siglo la dialéctica de las armas de la crítica y la crítica de las armas.

Como nunca antes, la disyuntiva: socialismo o barbarie, que formularán Federico Engels y Rosa Luxemburg sigue siendo es crucial y por lo tanto la necesidad de la revolución del trabajo. En este complejo contexto real y epistémico, y rumbo hacia el V Encuentro Internacional del Pensamiento Crítico Volver a Marx (2 y 3 de mayo de 2015, Ciudad de México) se convoca al VII COLOQUIO NACIONAL "LA OBRA DE MARX FRENTE AL SIGLO XXI", con tema central: "Carlos Marx y la revolución en el Siglo XXI", en conmemoración del 197 aniversario de su natalicio.

OBJETIVO

Pensar y hacer la revolución socialista mundial sustentados en el complejo pensamiento dialéctico de Carlos Marx y el marxismo crítica del Siglo XX y XXI, porque constituyen una poderosa herramienta para descifrar y negar el capitalismo actual y para fundar una comunidad superior de hombres y mujeres libres.

EJES TEMATICOS CENTRALES

Carlos Marx: Crisis, decadencia, descomposición y barbarie del capitalismo del Siglo XXI

Complejidad de la revolución en el Siglo XXI: Del sujeto histórico clásico a los nuevos sujetos históricos, la cuestión del Estado, los partidos políticos, las experiencias históricas, los procesos electorales, la democracia burguesa, las reformas, las estrategias y las tácticas.

Dialéctica de las armas de la crítica a la crítica de las armas: Vías y caminos de la revolución.

La revolución socialista del Siglo XXI

DESARROLLO DE LOS TRABAJOS DEL VII COLOQUIO

L@s interesad@s deberán enviar sus trabajos a partir de la emisión de la presente convocatoria hasta el 23 de abril de 2015, a los siguientes correos electrónicos: drccvc@hotmail.com; cutbertopastor@msn.com; salinasm1@hotmail.com; heroes rocanlover@live.com.mx; cuervopoe2@hotmail.com; zionarcadio@hotmail.com

Los trabajos deben elaborarse siguiendo las normas internacionales, en arial 12, a espacio y medio y no exceder de 10 páginas, incluida la bibliografía y los créditos autorales. Los trabajos serán presentados en paneles y debatidos en plenarias, dedicándole 5 horas a cada eje temático central.

Autofinanciamiento: Las diversas organizaciones, grupos, instituciones y personalidades convocantes y participantes identificadas con el pensamiento de Carlos Marx y las causas de los oprimidos del mundo, aportarán una cooperación solidaria de $50:00, al inscribirse, para sufragar algunos los gastos del VII COLOQUIO NACIONAL "LA OBRA DE MARX FRENTE AL SIGLO XXI"

Chilpancingo, 13 de febrero de 2015.

EL COMITÉ ORGANIZADOR

Re…cuento Político

Y va de nuevo, como cada mes, seguimos adelante, mientras sea posible, con la edición mensual del *Re…cuento Político* en las páginas de El *Activista Regional*, Revista de Información y Educación Política del Comité Regional Primer Centenario del Partido Socialista de México. Y sin más protocolos o justificaciones empezamos…En materia económica: **Resulta que mal inicia la semana el que ahorcan el lunes, dicho esto a propósito de que el 31 de marzo, la Secretaría de Hacienda entregó al Congreso de la Unión, los Precriterios de Política Económica 2016, que contemplan, entre otros puntos, un ajuste adicional a los 124 mil millones de pesos que el gobierno hizo en enero al gasto público de 2015, ya que en 2016 hará otro recorte ahora por 135 mil millones**, debido a la continua caída en los precios del petróleo, así como a la depreciación del tipo de cambio. Este ajuste resulta menor a los 150 mil millones de pesos que habían estimado especialistas del mercado. De acuerdo con los Precriterios, **el gobierno tomó como base para los ingresos del próximo año un precio del petróleo de 55 dólares por barril, que representa una disminución de 24 dólares respeto al presupuesto 2015**. El documento señala que ante la previsión de dicho ajuste, desde enero del presente año se empezó a trabajar en la reingeniería del gasto público con una perspectiva de Presupuesto Base Cero, con lo que se busca contener el crecimiento inercial del gasto que se generó en un contexto de altos precios del petróleo registrados en años anteriores. **Referente al crecimiento económico, estima que en 2016 se ubicará en un rango entre 3.3 y 4.3%**, mientras que para 2015 mantiene un intervalo previsto entre 3.2 y 4.2%. **En cuanto al nivel de precios, considera que la inflación general cerrará tanto en 2015 como en 2016 en 3%, mientras que para el tipo de cambio estima un nivel de 14.50 pesos por dólar para ambos años**. Referente a la parte tributaria, estima que para 2016 se obtendrá un monto equivalente a 11.5% del producto interno bruto (PIB), lo que representa un aumento de 1.8 puntos del PIB, con respecto a lo registrado en 2013, favorecido por la reforma fiscal que entró en vigor en 2014...Respecto al tipo de cambio, **el dólar que el 12 de marzo se cotizaba en 15.68 pesos por unidad, para el 8 de abril estaba ya en 15.20 pesos por dólar.** Según análisis del Centro de Investigación en Economía y Negocios (Cien) del Tecnológico de Monterrey, publicado el 14 de marzo, **es altamente probable que el tipo de cambio no regrese a los niveles de mediados de 2014, de alrededor de 13 pesos por unidad**. Destacó que si bien la inflación reportada para febrero de 3% aún no refleja los efectos negativos de la depreciación del peso, para finales del segundo trimestre del año las secuelas podrían volverse más notorias debido al encarecimiento de los productos importados o de aquellos que cuentan con un alto contenido de insumos foráneos. **El 25, la directora de Análisis Económico-Financiero de Banco Base, Gabriela Siller, consideró que 2015 será un periodo de transición del tipo de cambio y la era de la estabilización vendrá en 2016**. Estimó que si la Reserva Federal (Fed) de Estados Unidos aumenta sus tasas de interés en junio, el dólar se elevaría hasta 15.80 pesos por unidad, aunque deberá bajar para cerrar el año en 15.10 pesos. No obstante, dijo, si la Fed espera para incrementar su tasa de referencia hasta septiembre, el tipo de cambio cerraría en 15.50 pesos por dólar a finales de 2015, incluso previó que la divisa verde podría alcanzar los 15.90 pesos, por lo que el noveno mes del año es el plazo máximo para continuar con un tipo de cambio volátil…

Mientras, **la mezcla mexicana de petróleo que el 12 de marzo se cotizaba en 46.44 dólares por barril en los mercados internacionales de hidrocarburos, al 8 de abril estaba ya en 48.64 dólares por barril**…A propósito, **el 30 de marzo, la Secretaría de Hacienda informó que entre enero y febrero los ingresos petroleros del gobierno federal se desplomaron 46.3%, debido a la caída internacional de los precios. Esa situación es la principal causa del déficit de 150 mil 700 millones de pesos respecto del mismo bimestre de 2014**. Los ingresos petroleros se ubicaron en 106 mil 600 millones de pesos, inferiores en 46.3% en términos reales a los de enero-febrero de 2014. Ese resultado se explica por el menor precio promedio de exportación de la mezcla mexicana, de 46.5 dólares por barril (dpb), comparado con los 91.2 dpb en el mismo periodo de 2014; por la menor producción de crudo, 8.3% respecto del año anterior, así como por el menor costo del gas natural, 8.7% respecto de enero-febrero de 2014. Los efectos se compensaron parcialmente con la mayor producción de gas natural en 16.1% y la depreciación del tipo de cambio…En relación al crecimiento de la economía mexicana, **el 13 de marzo, Banco Bilbao Vizcaya Argentaria (BBVA), apuntó que crecerá 3.5% en 2015, nivel similar a lo que se prevé a nivel mundial como consecuencia de una recuperación económica general**. A nivel mundial, BBVA previó un crecimiento de 3.6% para este año, para Estados Unidos, el banco espera un crecimiento de 3%, mientras que en América Latina se registrará un aumento generalizado del 4%...**En Acapulco, Guerrero, el 19 de marzo, en la 78 Convención Bancaria, la Asociación de Bancos de México (ABM) consideró que pese al entorno volátil no hay un escenario hostil y el país está creciendo a niveles significativos, aun con las bajas de proyecciones en el crecimiento**. El presidente de la ABM, Luis Robles Miaja, aseveró que pese a los ajustes se prevé que la economía mexicana alcance un crecimiento de alrededor de 3% cuando en el mundo el crecimiento promedio es de entre uno y 1.5%. **El 21, analistas financieros redujeron su expectativa de crecimiento para 2015 de 3.1 a 3% y subieron su estimación del tipo de cambio para este año, de 14.33 a 14.75 pesos por dólar**, luego que Luis Videgaray, titular de la Secretaría de Hacienda, reconociera que los precios del petróleo difícilmente se recuperarán en los próximos años, y que el gobernador del Banco de México, Agustín Carstens comentara que habrá alza en tasas para contrarrestar la volatilidad cambiaria. **Por su parte, el Centro de Investigación en Economía y Negocios (Cien), del Tec de Monterrey, señaló que en la actual coyuntura internacional y las dificultades de la economía nacional, es probable que los niveles de crecimiento para 2015 se ubiquen alrededor 2.5%**. Y el 1 de abril, en la encuesta que realiza mensualmente el Banco de México, los principales especialistas del sector privado redujeron las expectativas de expansión de la economía, a un rango de entre 2.95 y 3.08% para 2015 y de 3.51 a 3.63% para 2016. Respecto al mercado laboral, las variaciones previstas en cuanto al número de trabajadores asegurados en el Instituto Mexicano del Seguro Social (IMSS), permanentes y eventuales urbanos para 2015 la encuesta de febrero planteaba un nivel de 688 mil nuevos…

……trabajadores afiliados al IMSS, cifra que disminuyó a 684 mil, mientras que para 2016 en febrero se preveían 744 mil nuevos afiliados y bajó a 736 mil. **Por su parte, el 6 de abril, la Comisión Económica para América Latina y el Caribe (CEPAL) ajustó de 3.2 a 3.0%** la proyección de crecimiento económico para México…**Finalmente, el 12 de marzo, el Senado aprobó por mayoría la nueva Ley para Prevenir y Sancionar los Delitos Cometidos en Materia de Hidrocarburos, en la que se establece un régimen penal especial para la industria energética que incluye configurar los delitos de sabotaje y terrorismo contra las instalaciones y empresas petroleras nacionales y extranjeras**. La nueva ley, endurece además las sanciones, que llegan hasta 35 años de cárcel por el robo de combustibles, y 10 años por vender litros incompletos de gasolina, ya que a ambos ilícitos se les tipifica como delitos graves. La parte medular de la ley, sin embargo, son los nuevos tipos penales, el sabotaje y el terrorismo en materia de hidrocarburos, que se penalizan con 40 y 60 años de cárcel, respectivamente. El coordinador del PT, Manuel Bartlett, advirtió que con el señuelo de castigar la ordeña de ductos y el robo de combustibles, en realidad se introduce un novedoso marco penal con medidas draconianas para proteger a las empresas extranjeras que vendrán a explotar el petróleo"…**Resulta que el 22 de marzo, la Secretaría del Trabajo y Previsión Social (STPS), informó que el consejo de representantes de la Comisión Nacional de los Salarios Mínimos (Conasami) resolvió avanzar en la revisión de los mismos**, según una solicitud que presentaron el Congreso del Trabajo, la Confederación de Trabajadores de México y otras organizaciones obreras. Por cierto, **la Unión Nacional de Trabajadores (UNT), señaló que el salario mínimo equivale actualmente a poco más de 500 gramos de bistec o a casi 6 kilogramos de tortillas, o sirve para comprar un kilo con 700 gramos de huevo o un kilo de pollo. Además, los trabajadores destinan al menos 4 sueldos mínimos a adquirir un tanque de gas de 20 litros y gastan al menos 20 o 25% de su salario en transporte**. Esta situación es inadmisible para los mexicanos, ya que se combinan los altos precios de alimentos básicos y servicios con los bajos salarios, señala un posicionamiento…**Respecto a la sobreexplotación de los jornaleros agrícolas, el 5 de abril, la Red de Jornaleros Internos (integrada por el Frente Indígena de Organizaciones Binacionales; Voces Mesoamericanas**

Acción con Pueblos Migrantes; el Centro de Derechos Humanos de la Montaña, Tlachinollan; Enlace, Comunicación y Capacitación, entre otros gremios) aseguró que la explotación de jornaleros del Valle de San Quintín es sólo una muestra de los abusos y prácticas de semiesclavitud rural que ocurren en 18 estados del país, ya que 90% de los jornaleros agrícolas no cuentan con contrato de trabajo, son informales, y 60% de los más de 2 millones de ese tipo de trabajadores son indígenas provenientes de las entidades con mayor pobreza del país, como Guerrero y Oaxaca. Señala que estos trabajadores padecen condiciones de vida infrahumanas; laboran 15 horas al día en promedio, casi el doble de la jornada permitida, y 8 de cada 10 no pueden acudir al médico en caso de enfermedades y accidentes, por no tener prestaciones ni seguridad social…**El 31 de marzo, el Poder Judicial negó en definitiva 3 amparos mediante los cuales Grupo Televisa pretendía dejar sin validez la declaratoria de preponderancia emitida por el Instituto Federal de Telecomunicaciones (Ifetel)**…Respecto a la violencia: **En materia de ejecuciones, según *Milenio Diario*, marzo terminó con 630 *ajusticiamientos*.** Además, en el primer trimestre de 2015 se perpetraron 2 mil 9 asesinatos, lo que representa una cifra similar al mismo periodo del año anterior, cuando se registraron 2 mil 5 víctimas mortales; sin embargo, al compararse con 2013 se observa una disminución de 907 muertes (31.2%). Y en lo que va del sexenio peñista van 20 mil 420 ejecuciones…

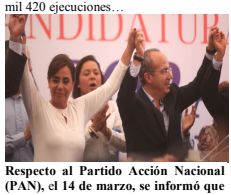

Respecto al Partido Acción Nacional (PAN), el 14 de marzo, se informó que en busca de apoyo a una eventual candidatura a la presidencia nacional del partido, Margarita Zavala, esposa del ex presidente Felipe Calderón, se reúne con líderes panistas. Según los estatutos del PAN, la dirigencia debe renovarse en el segundo semestre del año en que se celebren elecciones ordinarias federales. **El 17, la diputada local del DF, Laura Ballesteros presentó su renuncia al partido** porque se le cerró la puerta a los ciudadanos, principalmente a las mujeres. **El 22, Luisa María Calderón Hinojosa solicitó su registro como candidata del PAN al gobierno estatal ante el Instituto Electoral de Michoacán**. El ex presidente Felipe Calderón calificó a su hermana como la mejor candidata y destacó la honestidad, valentía y preparación con que cuenta. Al registro y posterior mitin asistieron Diego Fernández de Ceballos, Ernesto Cordero y Juan Manuel Oliva. **El futuro político de la familia Calderón está ligado al resultado de la elección para gobernador en Michoacán y pondrán toda la carne en el asador. Si gana, la familia tendrá un bastión desde el cual rehacerse. Si pierde podrían diluirse**. Incluso para Margarita Zavala será complicado desputar. Quedará de ellos, de los Calderón, el recuerdo de una guerra sangrienta que no ganó el Estado mexicano. El mismo día, **la comisión Política del PAN designó al ex perredista ex gobernador de Guerrero, Zeferino Torreblanca como su candidato a la alcaldía de Acapulco**. Por cierto, el PAN aspira a obtener el 7 de junio próximo una votación que le permita tener más de 200 curules en la Cámara de Diputados, como sucedió en 2000 y en 2006…

Respecto al Partido Revolucionario Institucional (PRI), el 23 de marzo, los presidentes nacionales del PRI y del Partido Verde Ecologista de México (PVEM), entregaron ante el Instituto Nacional Electoral (INE) las listas de candidatos que participarán en las elecciones del 7 de junio en busca de un cargo por mayoría relativa o representación proporcional. El dirigente del PRI, César Camacho Quiroz, indicó que su partido y sus aliados del PVEM –como si no violaran la ley electoral- actuarán con legalidad y apego a la ley y no permitirán que nadie rompa las reglas. Además, dijo que será muy importante el triunfo de la coalición PRI-PVEM, para darle certeza al……

…….segundo periodo del gobierno de Enrique Peña Nieto, a fin de seguir transformando al país…**Mientras, en el Partido de la Revolución Democrática (PRD), siguen las renuncias más que por convicción, lo cierto es que se fueron porque no les dieron nuevas posiciones de poder: así reniegan del perredismo Armando Quintero**, uno de los principales liderazgos del PRD-DF quien será candidato a jefe delegacional en Iztacalco por Movimiento Ciudadano (MC). Asimismo, la diputada federal Lucía Micher, y la diputada local de la ALDF, Esthela Damián, quien será candidata a jefa delegacional en Venustiano Carranza por el MC. **El 29, René Bejarano, dirigente de Izquierda Democrática Nacional (IDN) anunció que esta corriente iniciará su reorganización y conformación como asociación política nacional basada en su brazo social llamado Movimiento Nacional por la Esperanza, una vez que el INE expida la convocatoria**. Bejarano señaló que el 20 de noviembre se realizará un Congreso Nacional para todos los delegados nacionales electos para aprobar las normas de funcionamiento, el ideario político, el programa de acción y el plan de trabajo. Y **el 31, la dirigente del PRD en Acapulco, Guerrero, Gisela Ortega, anunció que tanto ella como otros 20 mil perredistas decidieron retirar su apoyo la candidata a la gubernatura de la entidad, Beatriz Mojica** y que ahora apoyarán al candidato de la coalición PRI- PVEM, Héctor Astudillo…**En relación al Partido Verde Ecologista de México (PVEM), resulta que José Alberto Couttolenc Buentello (cuñado de Jorge Emilio González Martínez) y Fernando Reina Iglesias, Fernando Reina Iglesias (esposo de la actriz Galilea Montijo, quien ha aparecido en espots del Verde), personajes vinculados a la Cámara Nacional de la Industria de la Radio y la Televisión (CIRT) y cercanos al círculo de Enrique Peña Nieto, así como Javier Octavio Herrera Borunda, (hijo del ex gobernador de Veracruz, Fidel Herrera Beltrán), ocupan los primeros sitios de sus listas de candidatos a diputados federales plurinominales. Actualmente, 4 diputados del Verde son ubicados como parte de la *telebancada*, por su cercanía a la CIRT, a Televisa y al ámbito de las telecomunicaciones. Ahora, en las candidaturas hay 3 con ese perfil**. Lorena Corona Valdés, ex diputada y otrora directora jurídica de Sistema Radiópolis, SA de CV (Televisa Radio) y Gerardo Soria Gutiérrez, quien como asesor jurídico de la CIRT defendió la llamada *ley Televisa y* es presidente del Instituto del Derecho de las Telecomunicaciones; también, en enero de 2002 fue nombrado por Vicente Fox abogado general e integrante de la Comisión Federal de Telecomunicaciones. En esa comisión también colaboró Paloma Canales Suárez como titular de la Unidad de Enlace, quien es otra aspirante. Asimismo, Alma Lucía Arzaluz, ex delegada de la Profepa en Puebla, y suplente de la senadora Ninfa Salinas, también está apuntada. Funcionarios del gobierno de Peña Nieto figuran en los primeros sitios del PVEM: Jesús Izquierdo Rojas, ex regidor del ayuntamiento de Toluca y secretario particular de Luis Enrique Miranda Nava en la Subsecretaría de Gobierno de Gobernación, así como Sharon María Teresa Cuenca Ayala, directora de Vinculación y Enlace de la Secretaría de Energía. Aparecen también personajes ligados al PRI: Jesús Ricardo Canavati Tafich, ex diputado, senador y alcalde de Monterrey por el *tricolor*. La cuota empresarial es para Francisco Javier Funtanet, quien recientemente dejó el cargo de presidente de la Concamin…**En relación al partido Movimiento Ciudadano (MC), el 20 de marzo, en un escenario variopinto, integrado por personajes de diversa procedencia partidista e incluso de ideologías confrontadas, su dirigencia nacional llevó a cabo la toma de protesta de sus candidatos a diputados federales. La estrategia de abrir al 100% sus candidaturas a externos, permitió al dirigente Dante Delgado, congregar al ex perredista Marcelo Ebrard; a los ex panistas Manuel Espino (ex presidente nacional del PAN),** las ex alcaldesas Ana Rosa Payán, en Mérida, y María Dolores del Río, en Hermosillo, así como el ex gobernador interino Fernando Elizondo en Nuevo León, y en Colima el ex alcalde Leoncio Morán, el ex delegado en Benito Juárez, Germán de la Garza; **y a personajes que, como Rafael Ochoa, estuvieron ligados a Elba Esther Gordillo. Hipólito Mora**, el ex líder de las autodefensas en Michoacán, no acudió por motivos de seguridad, pero sí lo hizo Virginia Mireles, hermana de otro fundador de autodefensas, José Manuel Mireles Valderde, sujeto a proceso. A la toma de protesta, también acudieron Claudia Corichi García, ex senadora del PRD e hija de Amalia García, como candidata plurinominal –igual que Ebrard, Espino y Ochoa–, y Heberto Castillo Juárez –hijo de Heberto Castillo-, quien busca una diputación por la vía de mayoría….**Respecto al Partido del Trabajo (PT), la lista de sus candidatos plurinominales a diputados federales quedó encabezada por los líderes partidarios, entre ellos: Alejandro González Yáñez**, dirigente en Durango, está al frente en circunscripción uno; en la dos, Pedro Vázquez, actual representante del partido ante el Instituto Nacional Electoral (INE). Destaca en el listado el nombre de Gregorio Sánchez, el polémico ex alcalde de Cancún, que se afilió al partido hace un año…**En relación al Partido Nueva Alianza (Panal), entre sus candidatos a diputados federales plurinominales prevalecen cuadros del Sindicato Nacional de Trabajadores de la Educación (SNTE) que en su momento fueron muy cercanos a Elba Esther Gordillo y ahora son afines al presidente de la organización, Juan Díaz de la Torre**. Entre ellos destaca Soraya Bañuelos de la Torre, quien es considerada uno de los testigos claves para determinar si hubo mal manejo de los recursos del SNTE por parte de la maestra. Otro abanderado, Manuel Alexander Zetina Aguiluz, número uno en la circunscripción tres, se convirtió primero en dirigente de la sección 25 del sindicato en Quintana Roo por su cercanía con Gordillo, y después fue coordinador de la bancada del Panal en el Congreso del estado…

En relación al Movimiento de Regeneración Nacional (Morena) el 22 de marzo, Andrés Manuel López Obrador, entregó al INE el registro de sus candidatos a diputados federales, donde demandó sancionar la utilización de programas sociales con fines electorales. Posteriormente entregó en la Procuraduría General de la República la lista de sus candidatos para que sen investigados por esa dependencia y no haya ninguno vinculado a la delincuencia…

Respecto a las intensas actividades de Andrés Manuel López Obrador…..

…….**(AMLO), continúa con su intenso periplo nacional para reposicionar al Movimiento de Regeneración Nacional (Morena) y denunciando a la mafia del poder que encabeza Enrique Peña Nieto** ha empobrecido al pueblo. Sin embargo, pronosticó que **a Morena le va a ir muy bien, vaticinó**. **AMLO plantea la necesidad de que renuncie Peña y se reforme la Constitución para que se convoque a elecciones** y el pueblo decida quién será el mandatario sustituto. **El 28, AMLO reiteró que si los ciudadanos no votan o anulan el sufragio en las elecciones del 7 de junio, como proponen algunos grupos, se beneficiará a la mafia del poder** que integran PRI, PAN y PVEM. Y el **29, les dijo que para transformar el país "no hay otra opción ni otra alternativa" más que las votaciones**. "Lo demás -añadió- es estar nada más administrando el conflicto y no contribuir para que haya una transformación"…

Resulta que el 21 de marzo, **Cuauhtémoc Cárdenas Solórzano llamó a desatar una amplia discusión por todo el país sobre el proyecto de nación "que aspiramos edificar, rumbo a la formulación de una nueva Constitución". Aclaró que no está proponiendo una alianza o frente electoral, ni busca sentar las bases para la formación de un nuevo partido, sino construir un gran encuentro plural que impulse los cambios que México requiere y que reclama el pueblo; que mueva conciencias y articule una amplia unidad social y** política. La base es el documento *Por México hoy*, presentado el pasado 22 de noviembre junto con Porfirio Muñoz Ledo e Ifigenia Martínez –entre otros iniciadores de la Corriente Democrática-, cuando convocó a un congreso constituyente que formule una nueva Carta Magna…**A fines de marzo, luego de inaugurar una cafetería en el plantón permanente que sostienen desde hace un año y 9 meses frente a los mostradores de Mexicana de Aviación, en demanda del pago de sus pensiones, trabajadores jubilados de la aerolínea** señalaron que prevalece el apoyo de amigos y ex compañeros de trabajo. **Y el 6 de abril, el noveno tribunal colegiado en materia civil reactivó el proceso de quiebra y liquidación de activos de Mexicana de Aviación, que fue detenido en diciembre pasado, cuando el sindicato de pilotos obtuvo un amparo**…

Respecto a la lucha de los padres de los 43 estudiantes de la Normal Rural Raúl Isidro Burgos de Ayotzinapa desaparecidos el 26-27 de septiembre de 2014, sigue adelante la movilización nacional e internacional –incluyendo la caravana a Estados Unidos para denunciar los hechos- en demanda de justicia exigiendo la presentación con vida de sus hijos y contra el olvido y la impunidad, contando con la solidaridad de importantes segmentos políticos y sociales. Y **el 19 de marzo, el grupo interdisciplinario de expertos independientes de la Comisión Interamericana de Derechos Humanos (CIDH) que da asesoría al Estado mexicano en el tema de los normalistas de Ayotzinapa llamó a las autoridades judiciales a analizarlo como un posible caso de desaparición forzada y no sólo por homicidio, secuestro y delincuencia organizada**. De igual forma, solicitaron al gobierno que continúe buscando a los estudiantes agredidos, dé atención médica y sicológica a los familiares de las víctimas, resguarde adecuadamente toda la información sobre el caso y otorgue a los especialistas una copia electrónica completa del expediente. **El 26, al cumplirse 6 meses de la desaparición de los jóvenes estudiantes, padres y madres volvieron a hacer suyas las calles de la ciudad de México para insistir en su reclamo de verdad** y justicia y manifestaron que el dolor, la rabia y la indignación de no saber de ellos permanecen intactos, así como la voluntad de seguirlos buscando y de negarse a aceptar una "verdad histórica" que muchos sectores han cuestionado. Y, por otra parte, **reiteraron su exigencia de posponer las elecciones en Guerrero y sustituirlas por métodos como usos y costumbres**, mientras el consejero presidente del INE, Lorenzo Córdova, insistió en que su deber es organizar la jornada electoral, aunque matizó: "Nosotros no hacemos elecciones pase lo que pase". **El 7, el INE respondió a los padres de los normalistas que la Constitución no concibe un solo resquicio para cancelar las elecciones,** y que nada sería más grave que impedirlas por las vías violentas…**En otra importante nota, el 23 de marzo, el octavo juzgado de distrito en materia administrativa declaró inconstitucionales varios artículos de la nueva Ley de Movilidad del Distrito Federal, que obligan a avisar sobre marchas con 48 horas de anticipación y prohíben el uso de vías primarias para realizar manifestaciones**. El juzgado consideró que los artículos 212, 213 y 214 de dicha norma violan diversos derechos humanos protegidos tanto por la Constitución Mexicana como por diversos tratados internacionales, entre ellos los derechos de asociación y de libre expresión…**En relación al Ejército Zapatista de Liberación Nacional (EZLN), el 20 de marzo, en un comunicado firmado por el *subcomandante Galeano* (ex Marcos), informó que el próximo 2 de mayo se realizará el homenaje a Luis Villoro Toranzo y al maestro Galeano**, en el *caracol* de Oventik, municipio de San Andrés. **Y el 2 de abril, el EZLN cuestionó a quienes ante "la catástrofe y la tormenta que vienen", siguen "recurriendo a los mismos métodos de lucha: a las marchas, reales o virtuales; con elecciones, con encuestas, con mítines"**. Y vemos que organizaciones, grupos, colectivos, personas, siguen en lo mismo, presentando falsas opciones excluyentes, juzgando y condenando a lo otro, a lo diferente. Y más: despreciándonos por lo que decimos que vemos

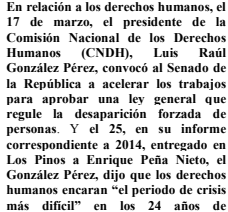

En relación a los derechos humanos, el 17 de marzo, el presidente de la Comisión Nacional de los Derechos Humanos (CNDH), Luis Raúl González Pérez, convocó al Senado de la República a acelerar los trabajos para aprobar una ley general que regule la desaparición forzada de personas. Y **el 25, en su informe correspondiente a 2014, entregado en Los Pinos a Enrique Peña Nieto, el González Pérez, dijo que los derechos humanos encaran "el periodo de crisis más difícil" en los 24 años de existencia del *ombdusman* nacional, debido a las graves violaciones que persisten,** como detenciones arbitrarias, desapariciones forzadas, tortura y…..

……..ejecuciones extrajudiciales. Y se refirió a los acontecimientos que marcaron el año pasado la realidad nacional y de manera particular a lo ocurrido los pasados 26 y 27 de septiembre: "Iguala marca un antes y un después para México". Iguala es un asunto no cerrado, en el que hay que buscar la verdad y lograr que los derechos de las víctimas sean reparados". Hechos ocurridos en 2014 en materia de derechos humanos representaron "el despertar y toma de conciencia" en la sociedad mexicana, aseguró. **En respuesta, Peña Nieto advirtió que quien quebrante el precepto fundamental de respetar y hacer valer la ley "tiene que asumir las consecuencias legales que corresponden"**…Por otra parte, el 27 de marzo, se informó que **el secretario de Relaciones Exteriores, José Antonio Meade, respaldó los señalamientos del subsecretario para Asuntos Multilaterales y Derechos Humanos, Juan Manuel Gómez Robledo, hechos el 24, en reunión con senadores, en torno a que el relator especial de la Organización de Naciones Unidas (ONU) para la tortura, Juan Méndez, no fue profesional ni ético** al destacar que en México esa práctica es generalizada, porque desestimó los argumentos oficiales y dio más valor a premisas sin pruebas al momento de emitir su resolutivo. **Al dar respuesta a los señalamientos de las autoridades mexicanas, el relator Méndez aseguró que su reporte se basó en cientos de testimonios y no en decenas, como expuso la parte oficial.** En su resolutivo, señaló que la tortura y los malos tratos durante los momentos que siguen a la detención de una persona y antes de su puesta a disposición de la justicia son "generalizados" y ocurren en un contexto de impunidad. **Los señalamientos del canciller contra el relator especial de la ONU, son un hecho gravísimo que cambia la postura del gobierno de someterse al escrutinio externo y sigue la tendencia de descalificar las críticas de organismos internacionales** para ocultar la crisis de derechos humanos, subrayaron académicos y activistas. Y luego de las injustificadas descalificaciones a Méndez **el 5 de abril, la Secretaría de Relaciones Exteriores (SRE), dio por terminado el diferendo con el Consejo de Derechos Humanos de la ONU, señalando que el Estado mexicano tiene un compromiso ineludible con la protección y la promoción de los derechos humanos**. Pero el 7, **Juan Méndez, afirmó que es auspicioso que una eventual invitación a México para dar seguimiento a las recomendaciones sobre la tortura en ese país "no implique que yo deba cambiar mi apreciación en el sentido de que esta práctica está generalizada"**. Además, también dio por concluido el diferendo con el gobierno mexicano, una vez que éste no insistió en cuestionar su desempeño como profesional y como persona. **El peñismo olvidó que Juan Méndez no es un improvisado. Ha sido asesor especial para la Prevención del Genocidio con categoría de subsecretario general,** entre otros importantes cargos…

El 22 de marzo, ante las reglas para la consulta de los documentos histórico-confidenciales, la directora del Archivo General de la Nación (AGN), María de las Mercedes de Vega Armijo, sugiere a investigadores y demás interesados en el tema buscar fuentes y vías alternas de información. Ello porque los datos personales ahí contenidos deben estar tachados (testados) hasta por 70 años, a partir de la creación del documento en referencia. **La información clasificada como confidencial, con fundamento en el artículo 27 de la Ley Federal de Transparencia y Acceso a la Información Pública Gubernamental, respecto de la cual se haya determinado su conservación permanente por tener valor histórico, conservará tal carácter por un plazo de 30 años a partir de la fecha de creación el documento que la contenga, o bien de 70 años tratándose de datos personales que afecten a la esfera más íntima de su titular**, cuya utilización indebida pueda dar origen a discriminación o conllevar un riesgo grave para éste. Estos documentos se identificarán como histórico-confidenciales y permanecerán en el archivo de concentración de los sujetos obligados por el plazo previsto en el párrafo anterior. Una vez cumplido dicho plazo, los textos deberán ser transferidos al AGN o al archivo histórico correspondiente, y no podrán ser clasificados en términos de la Ley Federal de Transparencia y Acceso a la Información Pública Gubernamental. **Las restricciones impuestas a la consulta de dichos documentos son una aberración**. **El AGN tiene un acervo de más de 375 millones de fojas, millones de imágenes y más de 70 colecciones fotográficas, actualmente en el antiguo Palacio de Lecumberri**…

Después que la empresa Multivisión (MVS) emitiera un comunicado para afirmar que despidió a 2 reporteros - Daniel Lizárraga, coordinador de la Unidad de Investigaciones Especiales del noticiario de Aristegui, y al reportero Irving Huerta-, por "pérdida de confianza" al usar la marca de MVS en una iniciativa conjunta conocida como *Mexicoleaks*, la periodista Carmen Aristegui Flores reiteró que este conflicto "se magnificó" y se generó "una campaña desproporcionada". Además, rechazó el despido de sus reporteros y exigió la reinstalación de ambos sin necesidad de llevar el asunto al terreno de un litigio legal. Y la noche del 15, MVS Radio dio por terminada la relación laboral que tenía con Aristegui, puesto que la comunicadora fijó como condición para resolver el problema "la reinstalación de dos de nuestros colaboradores". **En respuesta, el 16, Denise Dresser, politóloga que colaboraba con Carmen, anunció su renuncia a MVS** El mismo día, al grito de "Todos somos Carmen", cientos de ciudadanos protestan frente al edificio de MVS Radio por el despido de Aristegui y entregaron más de 200 mil firmas en respaldo a la conductora y sus 2 colaboradores. **El más conocido de los trabajos periodísticos de Aristegui y su equipo, la revelación de la "casa blanca" de la familia Peña Nieto, es impecable y no fue desmentido**. Ningún acontecimiento en lo que va del actual gobierno ha sido tan costoso para la imagen de Peña como la noticia de esa residencia que compró su esposa y el irregular financiamiento que recibió para adquirirla. **El 31, Carmen, otros periodistas y colaboradores despedidos de MVS presentaron ante la Comisión Nacional de los Derechos Humanos (CNDH) una queja contra omisiones y actos del Instituto Federal de Telecomunicaciones y la Secretaría de Gobernación**…**CLARIVIDENCIA ELECTORAL:**…Lo único que falta es que los partidos justifiquen sus carencias en la competencia electoral por el futbol.

……**El partido entre México y Brasil, revancha del partido inolvidable del Mundial 2014, se llevará a cabo el mismo día de la jornada electoral.** Lo único que falta es que en lugar de debatir sobre el empleo, la inseguridad, la pobreza, los candidatos hablen del partido, de la alineación, de los uniformes. A ese paso los frívolos serán ellos, los políticos, y los futbolistas, lo sustantivo…

Rumbo a las elecciones federales y locales del 7 de junio, los partidos: Movimiento de Regeneración Nacional (Morena), de la Revolución Democrática (PRD) y Acción Nacional (PAN), han denunciado y documentado muy bien ante el Instituto Nacional Electoral (INE), la serie de violaciones del Partido Verde Ecologista de México (PVEM) contra la legislación electoral que impide actos anticipados de campaña, tales como los spots que difundió este partido en Televisa y TV Azteca -**222 mil espots durante 3 meses con precios sumamente bajos-**, propaganda por mensajes SMS, los cineminutos, los anuncios espectaculares, publicidad en revistas diversas de editorial Televisa –a precios preferenciales-, anuncios en camiones, Metro, parabuses, la entrega de la tarjeta Premia platino o monedero electrónico, regalo de mochilas y útiles escolares, entre otras *gracias*. Siendo reincidente en la comisión de delitos electorales…

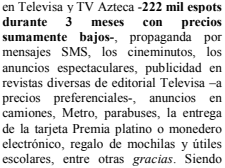

El 29 de marzo, el Tribunal Electoral del Poder Judicial de la Federación (TEPJF) multó por octava ocasión al PVEM, ahora con 11 millones 453 mil 846 pesos por violaciones graves al modelo de comunicación política, luego de que no suspendiera la difusión de los spots de radio y televisión de la diputada federal Gabriela Medrano Galindo. Con la nueva multa, **el PVEM debe un total de 181 millones 567 mil 291 pesos**. El 3 de marzo, la Sala Regional Especializada del TEPJF ordenó el retiro inmediato de la propaganda alusiva a las campañas "Propuesta cumplida" y "El verde cumple lo que promete" del PVEM y aplicó multa por 5 millones 387 mil 230 pesos. El 6, el INE aplicó una multa por 67 millones 112 mil 123 pesos (que en un inicio iba a ser de 35 millones 720 mil), por desacatar la orden de retirar sus cineminutos de las salas cinematográficas. El 10, la Sala Regional Especializada del TEPJF impuso una sanción de 6 millones 268 mil 362 pesos, y se le ordenó el retiro definitivo de la propaganda, por la difusión de una campaña sistemática en diversos medios de comunicación y por la apropiación indebida del programa social "Vales de Medicinas" para derechohabientes del IMSS y del ISSSTE. El 20, la Sala Regional Especializada del TEPJF impuso una sanción de 7 millones 11 mil 424 pesos al PVEM por la difusión de promocionales "cineminutos" en salas cinematográficas y propaganda fija en todo el país. También ese día sancionó con 4 millones 74 mil 435 pesos por la distribución de propaganda electoral de 4 millones de calendarios 2015 con el logotipo del partido. El 25, se le aplicó al PVEM una sanción de 76 millones 160 mil 361 pesos por la difusión indebida de 239 mil 301 anuncios en radio y televisión. El viernes 27, la Sala Especializada impuso una multa por 3 millones 930 mil 497 por la entrega de 10 mil tarjetas de descuento denominadas Premia Platino. Por último, el 31, los magistrados de la sala superior ratificaron la multa de 7 millones 11 mil pesos impuesta al PVEM por la sala regional especializada, por la difusión de los *cineminutos* en 9 estados. De esta manera suman 83 millones de pesos ya confirmados por los magistrados de una bolsa total de 181.5 millones, una parte en litigio. **El 2 de abril, por no usar material ecológico en su propaganda y mantener una campaña mediática declarada ilegal, el PVEM fue multado** por el TEPJF con 4.1 millones de pesos. **Y pese a las multas el PVEM insiste en hacer campaña anticipada entregando a ciudadanos capitalinos folletos donde les ofrece 3 boletos de cine. ¡Muchas gracias por ser Verde! Y porque eres Verde y queremos promover la cultura, ahora tenemos para ti 3 boletos de cine** para que vayas al Cinemex de tu preferencia y ¡disfrutes la película que más te guste!, se lee en el documento, que está personalizado. **El 7 se informó que el PVEM desafió de nuevo al INE al repartir mochilas y *kits* escolares con su logotipo y la frase El Verde sí cumple, cuyo uso ya fue declarado ilegal por las autoridades**. Además envió cartas a beneficiarios de las tarjetas Premia Platino –que supuestamente debió retirar por órdenes del INE- informándoles que por culpa de algunos partidos quizá no tengan acceso a algunos descuentos, pero dijo que sí podrán conseguirlos después del proceso electoral. **Las multas resultan muy baratas para el PVEM, porque le permiten posicionarse en el electorado**. Así que le es más ventajoso violentar el marco normativo. **Resulta que el PVEM es el partido que más desacata las resoluciones del INE, seguido del gobernador de ese partido en Chiapas y los del PRI** en Veracruz y el estado de México… **Por su parte, el 13 de marzo, el presidente del INE, Lorenzo Córdova, advirtió que, "sin filias ni fobias", el partido que vulnere la ley será sancionado tal como lo ordena la Constitución**, sin ningún tipo de distingo a cualquier fuerza política, y el que incurra, como ha sucedido con el PVEM, será sancionado con severidad, sin estridencias". Por otra parte, el 13, **con todo y la crisis de representación por la que atraviesan los partidos y el llamado de distintas organizaciones sociales a anular el voto, el consejero presidente del INE, Lorenzo Córdova, estimó que el porcentaje de participación en los comicios del 7 de junio será mayor al mínimo histórico registrado en las elecciones de 2009,** debido a que el padrón electoral está más depurado…**Resulta que según la Vocalía Ejecutiva del INE en Quintana Roo en los comicios del 7 de junio cada sufragio costará cerca de 229 pesos tras confrontarse el listado nominal de 83 millones de ciudadanos contra los más de 19 mil millones de pesos que prevé el presupuesto otorgado al organismo.** El vocal ejecutivo, indicó que el costará 228.91 pesos en la elección federal de 2015. **Empero, la cantidad podría duplicarse si se considera que el promedio de votación es de cerca de 50%, por lo que si se cumple esa intención de sufragio, cada uno podría costar hasta 457.96 pesos**…El 14 de marzo, **Marcela Torres Peimbert, integrante de la Comisión Permanente del PAN, defendió la alianza parcial que realizó el *blanquiazul* con el Partido del Trabajo (PT) para presidentes municipales en el estado de México**, al destacar que en algunas entidades no hay más que coaligarse para tener ventaja sobre el PRI…**Por otra parte, el 27 de marzo, la sala regional especializada del TEPJF determinó que expresiones como ¡a huevo! y se rompen la madre podrán seguirse difundiendo en**

……**los espots del Partido Nueva Alianza (Panal)**, pues son propias de un debate político que puede utilizarlas…**El 21, Morena, por considerar que los gobiernos federal y del estado de México utilizan programas sociales para inducir y coaccionar el voto en favor del PRI, denunció ante el INE y solicitó que se suspenda la entrega de las tarjetas denominadas *La Efectiva*,** que se entrega a los alumnos de las escuelas públicas de prescolar, primaria y secundaria del estado de México para la compra de útiles escolares. La mica, que estará vigente del 8 de junio de este año al 31 de agosto de 2016, lleva los emblemas del gobierno mexiquense y el de Mover a México. Por otra parte, **la Comisión de Quejas y Denuncias del INE ordenó la suspensión inmediata de un promocional del PRI en el estado de Sonora por contravenir la norma electoral y la equidad en la contienda**, al contener mensajes calumniosos en contra del gobernador Guillermo Padrés Elías, y el candidato a gobernador por el PAN, Javier Gándara Magaña. **El 25, el INE ratificó que el gobernador del estado de México, Eruviel Ávila, es culpable del uso indebido de propaganda para difundir su tercer informe de Gobierno fuera de la entidad y en periodo fuera de la ley**, lo mismo que 69 radiodifusoras y 4 televisoras. **Y para el 1 de abril, el INE determinó que 4 promocionales del PRD, 2 federales y 2 locales, fueron sacados del aire a raíz de que el PRI lo acusó de usar indebidamente los programas sociales**…Por otra parte, **continuando con el contubernio, el TEPJF autorizó al gobierno federal seguir obsequiando televisores durante la campaña electoral e incluir el emblema Mover a México** en las cajas de embalaje. E**n respuesta, el 1 de abril, aunque la medida es inapelable, los representantes de PAN, PRD y Morena criticaron la decisión del TEPJF, pues esa determinación tiene que ver con seguir garantizando al PRI condiciones ventajosas**, para obtener una mayoría que no tiene en el ánimo de los ciudadanos. Es legalizar la influencia del gobierno federal en el proceso electoral, lo cual debiera ser rechazado pues es una forma descarada de comprar votos…Por otra parte, **el 30 de marzo se informó que el 26, Morena presentó una ampliación de la queja que interpuso en noviembre de 2014 en contra del PRI y del PVEM por infracciones a diversas disposiciones electorales durante la campaña de Enrique Peña Nieto a la Presidencia, ya que, señala en un documento, se hicieron aportaciones en especie a los gastos de campaña. Esto, luego de que en medios nacionales e internacionales se divulgó una presunta triangulación de recursos de procedencia dudosa que habrían servido para fondear las tarjetas Monex distribuidas hace 3 años por PRI y PVEM**. En la queja también se plantea que se rebasó el tope de gastos de campaña de 2012, lo cual puso en riesgo la equidad de ese proceso electoral. Agrega que en noviembre pasado se presentó la queja, pero integró una ampliación a raíz de una investigación judicial en curso al Banco de Madrid, en España, por operaciones sospechosas de blanqueo de capitales. Se cita al periódico español *El Mundo*, donde se menciona que Gabino Fraga, coordinador territorial de compromisos de campaña de Peña Nieto, realizó operaciones sospechosas y que no fueron controladas con arreglo a la normativa antiblanqueo por los gestores de la entidad financiera española…**Finalmente, es de apuntar que con el arranque de las campañas federales el 5 de abril, los mexicanos se están viendo sobresaturados con 11.3 millones de promocionales de partidos políticos transmitidos en radio y televisión, es decir, 97 mil horas de propaganda en 2 meses. El PRI se lleva la tajada más grande con casi 3 millones de espots que, sumados a los 820 mil de su aliado, el PVEM, concentran el 30%**; después se ubica el PAN, con 18%, y el PRD, con 13.8%...Y el 5, apenas comenzaron las campañas federales y los partidos ya presentaron las primeras quejas. **La difusión de uno de los primeros promocionales del PAN, donde se alude a la proclividad del dirigente del PRI, César Camacho, a la adquisición de relojes finos, asociada a la necesidad de un sistema anticorrupción, motivó que el propio presidente *tricolor* interpusiera un recurso** por presuntas calumnias del *blanquiazul*…

INTERNACIONALES:…

El 17 de marzo, en Caracas, los líderes de Cuba, Bolivia, Nicaragua, Venezuela, Dominica, Granada, San Cristóbal y Nieves, San Vicente y las Granadinas, Antigua y Barbuda, Surinam y Santa Lucía que integran la Alianza Bolivariana para los pueblos de Nuestra América (Alba) exigieron la derogación de la orden ejecutiva del presidente de Estados Unidos, Barack Obama, que califica a Venezuela de amenaza para su seguridad nacional, en una declaración al final de una cumbre extraordinaria…**Respecto a Cuba, el 12 de marzo, el acuerdo histórico que anunciaron a finales del año pasado Barack Obama y Raúl Castro, logró su primera avance tangible con el restablecimiento de las llamadas telefónicas directas entre ambos países**, cortadas en 1962 por Washington tras imponer un bloqueo económico a la isla. **El 18 de marzo, la tercera reunión entre Estados Unidos y Cuba, dirigida a restablecer relaciones diplomáticas culminó en La Habana en un clima constructivo,** pero antes de reabrir las embajadas deberán resolver algunos temas pendientes. **Así, el primer vuelo comercial de pasajeros de La Habana a Nueva York se efectuó con salida desde la capital cubana, con lo cual se puso fin a más de una década sin conexión aérea directa** entre ambas ciudades. El 25, **la Unión Europea (UE) anunció que espera cerrar sus negociaciones con Cuba para firmar un tratado de diálogo político hacia finales de año**. **El 30, la secretaria de Comercio de Estados Unidos, Penny Pritzker, señaló que el restablecimiento de las relaciones con Cuba busca ayudar a desarrollar un genuino sector privado** en la isla y mayor independencia económica de los cubanos.

El 4, se informó que el 30 de marzo, Fidel Castro reapareció en público al acudir a un encuentro con una treintena de venezolanos en una escuela de La Habana, en su primera aparición en 14 meses...**En relación a Venezuela, el 12 de marzo, el presidente Nicolás Maduro, afirmó que la decisión del presidente Barack Obama de calificar al país suramericano como una "amenaza", le va a costar "muy caro" a la nación norteamericana en lo político, en lo diplomático, en lo humano**, Señaló que "la única amenaza que hay contra el pueblo de los EU son sus propios gobernantes que los mandan a la guerra". **Y el 15, la Asamblea Nacional aprobó la ley habilitante solicitada por Nicolás Maduro, que le otorga poderes especiales para legislar por decreto en**

……**materia de seguridad y defensa hasta el 31 de diciembre, en respuesta a la decisión estadounidense de declarar al país sudamericano una amenaza extraordinaria a su seguridad nacional**. Aunque el pedido original era para gobernar por decreto 6 meses, la bancada chavista corrigió sobre la marcha el periodo de validez y cedió sus atribuciones hasta finales de 2015.

El mismo día, Maduro, pidió que al menos 10 millones, de sus 30 millones de compatriotas, firmen una carta a su homólogo estadounidense, Barack Obama, exigiendo que derogue el decreto donde considera que Venezuela representa un "riesgo extraordinario" a la seguridad de esa nación norteamericana. **El 19, el ministro de Petróleo, Asdrúbal Chávez, primo de Hugo Chávez, aseguró que el país está preparado para responder en caso de que Estados Unidos decida dejarles de comprar crudo**. "Tenemos nuestros planes para responder a cualquier acción que ellos puedan tomar en materia petrolera". Venezuela, quinto exportador mundial de crudo, vende alrededor de 2.5 millones de barriles de petróleo diarios, de los cuales aproximadamente 870 mil barriles diarios entre crudo y productos son destinados a EU. **El 24, trascendió que la fiscalía general investiga millonarias sumas de dinero depositadas por venezolanos en bancos internacionales, que posiblemente provendrían de actos de corrupción** vinculados con la corporación estatal Petróleos de Venezuela SA (PDVSA) y empresas fantasmas. **El 6 de abril, Maduro, anunció que su gobierno ha logrado recolectar 8 millones de firmas de la campaña *Obama deroga el decreto ya*, que serán entregadas al mandatario gringo durante la Cumbre de las Américas** de Panamá, a efectuarse 10 y 11 de abril. **Y el 7, la Casa Blanca sostuvo que Venezuela no representa amenaza alguna, pero que así dice el texto del formato utilizado para elaborar las órdenes ejecutivas que permiten a Obama imponer sanciones** a entidades extranjeras. Este es el primer comentario del gobierno estadounidense que contradice directamente el texto de su orden ejecutiva…**Mientras en Ecuador, el 25 de marzo, el presidente Rafael Correa, aclaró que nunca aseguró que la CIA estuvo involucrada en la organización de las marchas de protesta del pasado 19 en ciudades de Ecuador**. Correa consideró que esa tergiversación es mala fe de una campaña mediática internacional. "Nos quieren aplicar el mismo proceso que a Venezuela"…

En relación a El Salvador, el 24 de marzo, con misas, actos culturales y una peregrinación en la capital, miles de salvadoreños y extranjeros recordaron el 35 aniversario del martirio de monseñor Óscar Arnulfo Romero, que el 23 de mayo será proclamado beato. **Romero, llamado la voz de los sin voz, recibió un disparo mortal cuando oficiaba misa un día después de exigir a los militares en una homilía: *En nombre de Dios y de este sufrido pueblo les ruego, les suplico, les ordeno, en nombre de Dios, cese la represión*. Un informe de la Comisión de la Verdad de la Organización de Naciones Unidas, creada poco después de los acuerdos de paz, determinó que el autor intelectual del crimen fue el ya fallecido mayor Roberto D'Abuisson, fundador del partido derechista Alianza Republicana Nacionalista** (Arena), que gobernó el país durante 20 años (1989-2009).Sin embargo, los responsables materiales del crimen no serán castigados debido a una amnistía promulgada por el gobierno de Arena horas antes de ser divulgado el informe de la Comisión en 1993. **Y el 28, el Tribunal Supremo Electoral (TSE) de El Salvador oficializó los resultados de las elecciones municipales y legislativas del 1 de marzo, confirmando que el Frente Farabundo Martí para la Liberación Nacional (FMLN) se consolidó como la segunda fuerza política del país, pues el opositor opositor ARENA obtuvo mayoría en la contienda. Arena ganó 35 diputados a la Asamblea Legislativa (32 en solitario y 3 más en coalición con PCN), 129 gobiernos municipales plurales (de los que 119 fueron en solitario) y 8 diputados al Parlamento Centroamericano (Parlacen), con sede en Guatemala. El FMLN ganó 31 diputados al congreso, 85 alcaldías plurales (de las que 82 las ganó en solitario y otras 3 en coalición) y 8 diputados Parlacen**. La nueva legislatura y los concejos municipales –que por primera vez en la historia política de El Salvador serán plurales– tomarán posesión de sus cargos el 1 de mayo, por 3 años. Los 20 diputados de Estado ante el Parlacen durarán en sus cargos 5 años, a partir de octubre de 2016…**Respecto a Colombia, el 19 de marzo, las Fuerzas Armadas Revolucionarias de Colombia (FARC) pidieron al presidente Juan Manuel Santos, que intervenga para salvar la tregua unilateral e indefinida que el grupo decretó en diciembre y que, advirtió, se desvanece por los constantes ataques del ejército**. El conflicto en Colombia, en el que han participado guerrillas, paramilitares, bandas criminales y agentes del Estado, ha dejado al menos 220 mil muertos y más de 5 millones de desplazados, según cifras oficiales. **El 1 de abril, falleció el ex magistrado y jurista Carlos Gaviria, conocido por sus posiciones de izquierda y quien fuera candidato presidencial del Polo Democrático en 2006**. Sobresalió como jurista, maestro y defensor de los derechos humanos y a finales de 1980 debió exiliarse en Argentina, tras ser amenazado de muerte por grupos paramilitares de extrema derecha. El ex jurista fue fundador del Polo Democrático Alternativo, que lo postuló en 2006 como presidenciable, y de 2006 a 2009 presidió esa organización de izquierda…

Respecto a Argentina, el 13 de marzo, el gobierno de la presidenta Cristina Fernández desclasificó los archivos secretos de la causa por el atentado contra la Asociación Mutual Israelita Argentina (AMIA) que en julio de 1994 dejó 85 muertos, centenares de heridos, y destruyó además de causar daños severos en los alrededores del inmueble. El jefe de Gabinete, Aníbal Fernández, declaró que esto permitirá investigar y analizar cada segundo de lo que se hizo. **El 23, a horas de cumplirse el 39 aniversario del golpe militar del 24 de marzo de 1976, que instaló la dictadura más cruenta en la historia del país, se anunció la desclasificación de las actas secretas sobre el papel que**

……**cumplió el Banco Central de la República Argentina (BCRA), en momentos en que recrudece la actividad de un sector judicial por obstaculizar los juicios contra crímenes de lesa humanidad**. Entre las actas desclasificadas figuran temas como el referido a la guerra de las Malvinas (1982), ante un posible traslado de las reservas depositadas en Nueva York, además de una serie de créditos negociados por el BCRA para Argentina. **Y el 24, en 2 grandes manifestaciones, cientos de miles marcharon hacia Plaza de Mayo para conmemorar 39 años del golpe cívico-militar que instaló la más cruenta dictadura en la historia de Argentina, y entre los conceptos más repetidos por los oradores se escuchó que se no se va a permitir ningún retroceso y que ya es irreversible la política de derechos humanos. Además, los organismos se solidarizaron, en un comunicado con motivo de esta jornada, con las familias de los 43 estudiantes desaparecidos en Ayotzinapa**, y condenaron la violación a los derechos humanos en México, además de apoyar a Venezuela y su resistencia a los ataques imperialistas. **El 31, se registró un paro laboral coordinado por organizaciones de transportistas y la Confederación General del (CGT) opositora.** Una jornada caótica se vivió, al registrarse una huelga general del transporte público que paralizó las actividades comerciales en el país, reportaron medios locales. **En respuesta, la presidenta Cristina Fernández criticó el paro y recordó una frase de Eva Perón le tengo más miedo al frío de los corazones de los compañeros que se olvidan de donde vinieron que al de los oligarcas**. De la misma manera uniendo este paro a las acciones opositoras sostuvo que están desesperados porque ven que podemos volver a ganar en las elecciones de octubre; admitió que no le sorprenden las amenazas del sindicalismo opositor de realizar más paros. **El 3 de abril, al cumplirse 33 años de la Guerra de las Malvinas Cristina Fernández instó a Gran Bretaña al diálogo porque el mundo no aguanta más guerra, ya hay demasiada muerte"**. La mandataria ordenó la desclasificación de toda la información secreta sobre el desarrollo del conflicto bélico y anunció la creación del Archivo Oral de las Memorias de Malvinas, con testimonios de la guerra de 1982. Continuó: "Hay 17 enclaves coloniales en el mundo, de los cuales diez son ingleses. **La hora de los pueblos finalmente termina sonando en todas**…**Respecto a Chile, el 20 de marzo, un segundo contrato millonario de la empresa de la nuera de la presidenta Michelle Bachelet, que fue concretado mediante gestiones del hijo de la mandataria, Sebastián Dávalos, fue revelado por la revista *Qué Pasa*. El 23, Bachelet, reiteró la disposición oficial a colaborar con la justicia en el convencimiento de que nadie es intocable, ante la indignación popular por los casos de corrupción** que investiga la justicia en medios políticos y empresariales…**Respecto a Bolivia, el 23 de marzo, el presidente Evo Morales, informó que la reivindicación boliviana a Chile de una restitución soberana de su salida al Océano Pacífico será de enseñanza obligatoria en todo el sistema educativo de Bolivia,** Esto, al conmemorar el Día del Mar. Durante su discurso con motivo de la efeméride que celebra su país cada 23 de marzo para recordar la pérdida de su litoral en una guerra contra Chile en 1879 y proclamar su objetivo de volver al Pacífico. **Y en las elecciones municipales del 29, la oposición se alzó con un triunfo contundente en las principales ciudades, mientras en las departamentales el gobernante Movimiento Al Socialismo (MAS), de Evo Morales, se consolidó como la principal fuerza política al ganar 6 de 9 gubernaturas**. El MAS sufrió una dura derrota en La Paz. La oposición conquistó las gubernaturas de La Paz, Santa Cruz y Tarija, además de 8 de las 10 alcaldías de la ciudades más importantes: La Paz, El Alto, Santa Cruz, Cochabamba, Oruro, Trinidad, Tarija y Cobija, a excepción de Sucre y Potosí que se adjudicó el MAS que ganó en 6 departamentos: con mayoría en Pando, Oruro, Potosí, Cochabamba, e irá a segunda vuelta en Chuquisaca y Beni el 3 de mayo…**En relación a Brasil,** sigue adelante la investigación por las denuncias de corrupción en **la empresa petrolera paraestatal Petrobras**. Y **el 15 de marzo, luego de las multitudinarias manifestaciones con cerca de 2 millones de participantes que colmaron las calles en todas las capitales provinciales de Brasil, en las que se manifestaron contra la corrupción, los tarifazos en diversos precios de alimentos y servicios pidiendo la destitución de la presidenta Dilma Rousseff**. El 20, Dilma aseguró que la crisis económica es temporal y que será superada a corto plazo con un programa de ajuste fiscal…**En relación a España, el 12 de marzo, el Senado español aprobó la nueva Ley de Seguridad Ciudadana, también conocida como *ley mordaza*, con la que se pretende criminalizar las protestas y endurecer las penas por manifestarse en plazas públicas o realizar acciones reivindicativas ante sedes de las instituciones del Estado**. La nueva legislación se aprobó con la mayoría absoluta del Partido Popular (PP) y el rechazo de la oposición. **Y el 26, la mayoría absoluta del PP aprobó en el Congreso de los Diputados la *ley mordaza*-, que entrará en vigor el primero de julio, a pesar del rechazo en bloque de toda la oposición y de la preocupación expresada por separado por el Consejo de Europa, la Organización de Naciones Unidas (ONU), Human Rights Watch y Amnistía Internacional (AI)**. La nueva legislación incluye multas desde los 30 hasta de 600 mil euros (11 millones de pesos mexicanos) que impondrá un policía sin necesidad de pasar por un juez a las personas que convoquen o se manifiesten frente a las sedes de las instituciones del Estado, como el Parlamento o los ayuntamientos, o para quienes difundan imágenes de agentes policiales al momento de reprimir una protesta o detener a ciudadanos. También serán sujetos a penalización quienes intenten evitar el lanzamiento de una familia de su vivienda…**Y en Francia, en las elecciones departamentales del 29 de marzo, la oposición de derecha obtuvo una amplia victoria derrotando severamente a la izquierda en el gobierno y la confirmación del avance de la extrema derecha**, que no logró su reto de ganar al menos un departamento. Estas elecciones eran escrutadas con particular interés porque se consideran una primera prueba electoral con vistas a la presidencial de 2017. De los 101 departamentos, los conservadores del ex presidente y jefe de la Unión por un Movimiento Popular (UMP) Nicolas Sarkozy ganaron 64. Los socialistas, del presidente François Hollande, sólo se impusieron en 30, mientras el ultraderechista Frente Nacional, de extrema derecha, no consiguió ninguno, a pesar de que en la primera ronda se había perfilado como la segunda fuerza, detrás de la UMP…

Respecto a Grecia, el 20 de marzo, rembolsó 348 millones 500 mil euros al Fondo Monetario Internacional (FMI) y mil 600 millones en bonos del tesoro a

……corto plazo. **Y el 7 de abril, Grecia puso una cifra concreta a las reparaciones que exige de Alemania por los daños sufridos durante la Segunda Guerra Mundial y exigió el pago de 278 mil 700 millones de euros (unos 306 mil millones de dólares),** en lo que el gobierno en Berlín calificó de exigencia estúpida. **Y el 8, el presidente ruso, Vladímir Putin, y el primer ministro griego, Alexis Tsipras, firmaron un Plan de Acción conjunto para 2015 y 2016 que prevé la cooperación en distintos ámbitos para recuperar los niveles de intercambio comercial** entre ambos países…**Respecto a Rusia, el 26 de marzo, al hablar ante la plana mayor del Servicio Federal de Seguridad, el presidente Vladimir Putin afirmó que la situación en torno a Rusia podrá mejorar sólo si el país se vuelve más fuerte y, en consecuencia, advirtió que Moscú siempre tendrá la respuesta adecuada a cualquier amenaza externa o interior**. Dijo que la hostilidad hacia Rusia no puede ser eterna, pero subrayó que la solución tampoco es hacer permanentes concesiones y dejarse avasallar…**En relación a Palestina**, **el 1 de abril, pese a la fuerte oposición de Israel, la Autoridad Nacional Palestina se convirtió en el miembro 123 de la Corte Penal Internacional (CPI)**…**En relación a Israel, en las elecciones del 17 de marzo, la campaña del miedo a Irán y al terrorismo islamista y su promesa de vetar la creación de un Estado palestino otorgó al primer ministro de Israel y líder del partido derechista Likud, Benjamín Netanyahu, una victoria que no había sido anunciada** en las encuestas. Su partido, el Likud obtuvo 29 escaños, 8 más de los anunciados en las últimas encuestas y 5 más que los anunciados en los sondeos a pie de urna. La gran derrotada fue Casa Sión, la coalición favorita en las encuestas que lideraba el laborista Isaac Herzog y la ex ministra Tzipi Livni, que quedó con 24 escaños. Así, la coalición gobernante fue integrada por el Likud y las formaciones ultranacionalistas Hogar Judío e Israel Beitenu, así como por los partidos ultraortodoxos Shas, Judaísmo Unido de la Torá. Por otra parte, 2 días después de ganar las elecciones, Netanyahu se desdijo de su promesa de cierre de campaña de que, mientras él gobernase, no habría un Estado palestino. Y, con la garantía de que va a gobernar otros 4 años, dijo que mantiene su compromiso hacia un Estado palestino, siempre y cuando mejoren las condiciones en la región…**Respecto a Irán, el 2 de abril, las potencias del Grupo 5 más 1**

alcanzaron un acuerdo preliminar con Irán en los puntos claves de la negociación sobre su programa nuclear, lo que debe conducir a un pacto definitivo para el 30 de junio próximo. El acuerdo, limitará el programa nuclear iraní al reducir sus reservas de uranio enriquecido y asegurará su naturaleza pacífica…**Respecto a Siria, mientras continúa la guerra civil que ha ensangrentado al país, crece también la ofensiva de las fuerzas fundamentalistas del Estado Islámico (EI) que pretende apoderarse del territorio para consolidar su Califato**. La guerra civil en Siria entró en su quinto año, y hasta ahora ha costado la vida a 215 mil 518 personas, de ellos más de 66 mil civiles, incluidos 10 mil 808 niños y casi 7 mil mujeres, reportó el Observatorio Sirio de Derechos Humanos (OSDH)…Por su parte, **el EI a pesar de los ataques de la coalición internacional que intenta detener su avance, continúa con su ofensiva militar en Irak como lo hace en Siria, sin ceder, además, en sus acciones de genocidio contra minorías étnicas y genocidio cultural y religioso, destruyendo tesoros históricos y religiosos**.

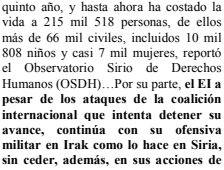

Incluso, el 1 de abril, el EI se hizo con el control de amplias partes del campo de refugiados palestinos de Al Yarmuk, situado dentro de Damasco, capital de Siria. Y el 4, **aviones y tropas del gobierno del presidente sirio, bombardearon el campo Yarmuk**. **Y el 5, al menos 2 mil personas fueron desalojadas de Yarmuk**. **Por lo pronto, el gobierno de Assad, manifestó su disposición a suministrar armas a los combatientes palestinos**, pero descartó una intervención directa de su ejército… **Mientras, en otras naciones asiáticas como Yemen y africanas como Nigeria con la organización terrorista Boko Haram, y Kenia, los grupos fundamentalistas están actuando militarmente dejando una cauda de sangre y muerte asesinando a personas inocentes, como en Nairobi, capital keniana, donde el 2 de abril, al menos 147 personas murieron en un ataque del grupo islamita radical Al Shabaab contra un campus universitario de la ciudad de Garissa, donde hirieron a 79 estudiantes más tras una larga toma de rehenes**…**En relación a la República Democrática Popular de Corea (Corea del Norte), el 22 de marzo, advirtió a través de un comunicado con responder con disparos al envío de globos con propaganda en contra del régimen de Pyongyang que planean realizar activistas desde la vecina Corea del Sur**. La nota explica que las fuerzas armadas norcoreanas emplearán "todos los medios de fuego" para "eliminar los globos". Park Sang-hak, líder del grupo, explicó que los globos contendrán unos 500 mil panfletos con propaganda en contra del régimen de los Kim y copias de la película "The interview", comedia satírica que ridiculiza la figura del actual líder norcoreano, Kim Jong-un…**En relación a Afganistán, el 24 de marzo, el presidente gringo Barack Obama, y su par afgano, Ashraf Ghani, tras sostener una reunión en la Casa Blanca, informaron que Estados Unidos mantendrá 9 mil 800 soldados en ese país hasta finales de 2015**. Y señalaron que el plan de reducción de tropas gringas en 2016 será establecido en el transcurso de este año hasta llegar a una presencia militar únicamente vinculada a la embajada gringa en Kabul antes de finales del año entrante…Y como cada casi 30 días, **concluimos con el Re…cuento, con el compromiso, insistimos, de continuar con la edición mensual, en tanto podamos vencer las adversidades** que, a veces, obstruyen el camino.

Fotografías de portada, contraportada e interiores, tomadas de los periódicos: ***La Jornada, La Crónica, Impacto el Diario, Milenio Diario, El Universal*** **y archivo de** ***El Activista Regional.***

PSM

Comité Regional Primer Centenario

El Activista Regional

PSM

Revista de Información y Educación Política del Comité Regional Primer Centenario del PSM
Año 16 , Número 168 Abril de 2015

Arrancaron las campañas electorales y especulaciones

página 25